京城日報
夕刊
編輯兼發行人 兒島吉治　印刷人 小川三之介
發行所 京城府太平通一丁目 合資會社 京城日報社
八月八日（土）

寄贈 朝鮮總督府圖書館

スタンプ 月美人 インキ 兎 印肉本舗

# 朝鮮不穩文書臨時取締令 けふ公布、即日施行！ 怪文書は徹底的に防遏

最近全國に横行する不穩文書、怪文書の取締に就いて中央政府は第六十九議會に提案して可決され、内地は既に六月十五日から公布施行されてゐるが、朝鮮に於ては八日附官報制令を以つて朝鮮不穩文書臨時取締令として公布、即日施行された、社會人心に不安を與へる怪文書は徹底的に防遏されることゝなつた譯で、財界攪亂、左、右の宣傳文書等は完全に鎖されることゝなつた　右に就いて田中警務局長は語る

## 朝鮮不穩文書臨時取締令施行に就て 田中警務局長談

**本日** 制令第十三號を以て朝鮮不穩文書臨時取締令が公布せられ即日施行せらるゝことゝなつたのであります

本制令は内地現行の不穩文書臨時取締法を其の内容としたるものでありますが、内地に於ける不穩文書臨時取締法は御承知の如く第六十九回帝國議會に政府案として提案せられ可決を見るに至りましたものでありまして内地に於ては既に六月十五日公布施行せられた次第であります

**近時** 所謂怪文書なるものの横行は特に甚しく、之が論著しく社會人心の不安を醸成し治安上に重大なる支障を生ぜしむるものがありまして、此等に對しまして適切なる取締を加へ、以て其の徹底的防遏を圖り之が絶滅を期することは最も緊要にして、本法の制定施行せられたる所以も亦茲に存するのでありまして、所謂怪文書の防遏を主眼と致したるものであります

**然る** に此の所謂怪文書の横行は獨り内地に止まらず朝鮮に於ても其の事例が尠なからざるに鑑みまして朝鮮と致しましても同樣なる取締法規を制定して内外相俟て之が取締を爲すことは洵に喫緊必要のことゝ認めまして茲に内地不穩文書臨時取締法を内容とする朝鮮不穩文書臨時取締令を制定施行せらるゝに至りました次第であります、而して其の取締の對象及其の制令

**取扱** 方に就きましては、申すまでもなく内地の不穩文書臨時取締法と全然同一でありまして、本令施行に依り陰險なる手段目的の爲にする此種所謂怪文書の出版乃至横行を殲滅排除し人心の不安を除去し治安を確保せんとする趣旨に外ならぬものであります

### 朝鮮不穩文書臨時取締令

不穩文書の取締に關しては不穩文書臨時取締法に依る、但し同法中出版法とあるは新聞紙法に依る納本を爲さざるものとあるは出版規則、新聞紙規則若は光武十一年法律第一號新聞紙法に依る納本を爲さず、若は隆熙三年法律第六號出版法に依る許可を受けざるものとす

隆熙三年法律第六號出版法又は光武十一年法律第一號新聞紙法に正條ある行爲にして、其の罰則項の規定に依ることを定めたる不穩文書臨時取締法の罰より重きものには、前項の規定に拘らず同法を適用す

附　則

本令は公布の日より之を施行す

## 米海軍擴充計畫 入札項目を發表

【ワシントン七日同盟】アメリカ政府はワシントン、ロンドン兩海軍條約兩條約失効を前に、愈よ總額一億弗に上る海軍擴充計畫を實施するに決定、アメリカ海軍省は向ふ二ケ月間の入札主要項目を發表したが、これによれば新建造計畫工事においては所謂海上國防線を確保し、本土より二千五百哩圓周通距に基き第一期計畫としてハワイ眞珠灣の浮ドック建設を含む海軍省要の諸船入札公告次の通り

一、驅逐艦十二隻、潜水艦六隻、八月十九日入札開始

一、ハワイ眞珠灣の浮ドック建設工事、九月三日入札開始

### 米が更に西政府に警告

【ワシントン七日同盟】米國ではフォード、ゼネラルモータース兩自動車會社の自動車徴發に對し五日スペイン政府に嚴重警告を發したが七日更に大使を通じ嚴重警告を行ひ米國民の所有財産保護及びこれに與へた損害に對する賠償を要求した

### フランコ將軍 セビラに到着

【ラバット七日同盟】革命軍司令官フランコ將軍は本土革命軍督勵のため根據地テッアンを出發七日午後セビラに到着したと報ぜられる

## 台灣總督近く更迭 後任は小林大將 平塚總務長官も辭任 後任の下馬評に三氏

小林大將

【東京電話】台灣總督の更迭はいよく今月末迄に實現することゝなつた、中川現總督は既に辭意を固め懸案の台灣拓殖株式會社の創立事務も完了したので自ら辭職することについては永田拓相との間に諒解がついて居り、台灣拓殖會社の創立に伴ふ台灣官有財産評價委員會も本月中旬開催の豫定であり、來る二十日前後には會社創立の手續も略完了するので之と同時に中川總督より正式に辭表を提出することになつてゐる、而して後任總督は南方國策遂行の立前から海軍將官級より起用することになつて、前軍事參議官野村吉三郎大將が推薦されたが野村大將は現役である關係から小林大將が後任總督に就任することに内定して居る同平塚總務長官も中川總督と共に辭任することとなつた、それが後任は大塚惟精、丸山鶴吉、小栗一雄の諸氏が下馬評に上つてゐる、小栗一雄氏が最も有力視されてゐる

## 遞信局新廳舍 現在の敷地に建設する

京城光化門にある現在の遞信局廳舍は龍山の鐵道局廳舍と並稱される木造の古い貧弱なもので、現在では附近の空地にバラックを建て增し、また廳舍の保險局や市内の貯金事務所を使用してゐる等狹隘を極め、これの改築が多年の懸案とされてゐたが、愈よ十二年度には七十五萬圓を投じて現在の敷地に堂々たる新廳舍を建設することに決定した

## 白熱戰を豫想される 京城府議增員選擧 十七日に有權者確定 二十一日から選擧名簿縱覽

行政區域擴張による府議增員選擧は愈よ九月廿日執行されることになり、有權者調べは八月一日現在で作成中であるが有權者確定は十七日、續いて廿一日から一週間選擧名簿縱覽に附することゝなつた、有權者總數は次の通りである

▲中部選擧分會 有權者總數二〇、三七七人（內地人一二、四八五人、朝鮮人七、八九二人）

▲東部選擧分會 有權者總數八四二人（內地人三五六人、朝鮮人四八六人）

▲西部選擧分會 有權者總數五四〇人（內地人九三人、朝鮮人四四七人）

▲永登浦選擧分會 有權者總數五二五人（內地人二六二人、朝鮮人二六三人）

計有權者總數二萬二千二百八十四人（內地人一萬三千百九十七人、朝鮮人九千八十七人）である、なほ新編入區域の有權者數は一千九百七人（內地人七百十二人、朝鮮人一千百九十五人）である、昨年五月の選擧における有權者數二萬四百六十九人（內地人一萬二千百八人、朝鮮人七千三百六十一人）に比較して千八百十五人の增加である、增員議員數は中部六人、東部三人、西部三人、永登浦三人計十五人で、既に永登浦の如きは十一人の立候補者確定と見られ、編府域においても昨年の落選者が何れも立候補の意思を有し今回の選擧は白熱戰を豫想されてゐる

要求する

**天晴會月例參拜** 天晴會では九日（第二日曜）午前九時半から朝鮮神宮拜殿で一同月例正式參拜を爲すことになつてゐるが、會員は勿論一般の參拜を歡迎すると

## 中國共産黨 滿洲國赤化の大陰謀計畫 當局の活動で一網打盡 事件の全貌明かとなる 八日記事解禁

【新京八日同盟】國際共産黨の別働隊として滿洲に派遣された中國共産黨員張洛書（こと）以下十四名が大連旅順市を初め全滿樞要都市に支部を設置し、黨細胞の擴大強化と共産主義社會の建設に暗躍しつゝあることを探知した日滿警察當局は、全滿警務機關を總動員して昭和七年初頭より全滿中國共産黨組織を殲滅すべく一齊に活動を開始し、昭和八年の秋に至り關係首腦者五十數名を一網打盡に檢擧した、滿洲國當局にて鋭意取調べの結果事件漸く明白となり、この程豫審を終了し内首魁張洛書以下十四名が公判に附されることゝなり、八日記事掲載解禁された事件の全貌が明かとなつた、即ち中國共産黨本部では滿洲事件以後の滿洲の客觀的情勢の變化に伴ひ、對滿工作の積極化を企圖し旅順大連方面が滿洲の關門に位し政治、經濟、產業の中樞地たるの觀あるを重視し、該地に支部を設置し滿洲心臟部の赤化を企圖し、上海より數名の有力黨員を派遣して工作に從事せしめたのであるが、成績の見るべきものがなかつたので、之と交替に昭和六年末奉天市委員會書記たりし張洛書を派遣し、中國共産黨滿洲省委員會臨時大連市委員會及び大連支部組織の指令を與へたのである、仍てこの命を受けた張洛書は密かに大連に潜入し先づ大連市葵山街に活版印刷所を經營し、取締官憲の眼を晦ましその同志黨員の獲得と黨の擴大強化に積極的に活動を開始し、正式に大連市委員會を組織しその後工作の進むに伴ひ七年二月普蘭店支部、滿日支部、八年四月土木支部及び政記公司ドック支部、滿鐵工場支部と漸次活動範圍を擴大し、更に窯業支部を結成し大連市有力窯業勞働者間に勢力の扶植を圖り專ら左翼思想の宣傳に努め支部員の會合指導を行ふと同時に、他方中共滿洲省委員會の黨員養成機關として昭和七年四月には旅順民衆學校支部、同年十月には福島紡織支部、同八年五月には滿鐵工場支部を結成、前記各支部とは別個に新知識の普及に名を藉り專ら階級意識の昂揚と待遇改善運動、同盟罷業を煽動し有力黨員の養成に力を注ぎ、共産主義の宣傳と反日滿思想の普及に狂奔しつゝあつたのである

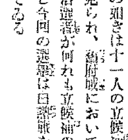

**大野政務總監**は四十五年出で四十二、四十四兩年卒業組から一人の親任官も出さぬのにお先へとばかり親任のゴールへ飛び込んだ、今は昔、學校を出て香川縣の事務官として赴任早々縣廳で縣會議員に小僧扱ひにされ、憤慨して辭職きにして武名を謳かした迄はよかつたが、危く首になる處を僅かに生きのびたのが今日ある所以、すつかり圓熟した今、當時を思ひ起しては苦笑したり、微笑したり（寫眞は大野總監）

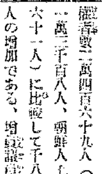

【赤外線】

## 今井田前政務總監 退官挨拶の爲來社

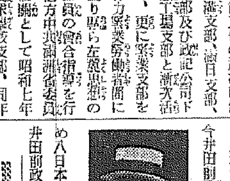

今井田前政務總監は退官挨拶の爲め八日本社を來訪した（寫眞は今井田前政務總監）

### 會

城大十日會 十日午後七時半、京城青木堂、講演は昌慶苑長下郡山誠一氏、演題未定

### 人

◇永田司計課長 洋行中の處九日午後三時京城驛着列車で歸任

### 天地玄黃

ありし日の那須野與一宗高の勇敢と感激とを彼等は今ベルリンで體驗しつゝある

◇

彼等は自己のためでなく、國旗のために戰つておればこそ、負けても勝つても、かくの如く態度がきれいなのだ

◇

今さら思ふのは局に政治に當る者、たゞしは政治に席を容れる者に、彼等だけの眞面目さと敬虔さがあつて欲しいことだ

◇

たゞしこれだけは眞面目と敬虔の外に、明智がなくてはならない

## スペイン内閣と獨逸の關係 極度に緊迫化 斷然ミノルカ島を保障占領か 歐洲全體に擴大

【ロンドン七日同盟】バルセロナ市近郊におけるドイツ人殺傷事件を契機としてドイツ政府とスペイン人民戰線内閣との關係は極度に緊迫化し、ドイツ政府はスペイン政府に對し行つた抗議につき滿足を得るまで斷然ミノルカ島保障占領の擧に出るのではないかと報ぜられる、更に七日デリーヘラルド紙は

ドイツ東アフリカ汽船ウサラモ號（七、七七五噸）が爆擊機二十八台及び操縱士、機關士並に武器彈藥等多數搭載スペイン革命軍總司令フランコ將軍の根據地スータに向つた

と報じ、袖珍主力艦ドイッチエランド號事件直後の事とてロンドン外交界に一大衝動を與へてゐる、獨西兩國關係の緊迫化は他方佛蘇對イタリー關係と關聯して更にヨーロッパ全局に擴大する可能性あり、事情は益々樂觀を許されぬものがある

### 革命軍砲艦が英驅逐艦を砲擊

【ジブラルタル七日同盟】スペイン革命軍所屬砲艦は七日六回に亘りイギリス驅逐艦バレリク號に砲擊を加へた、砲彈は命中しなかつたがイギリス要塞部司令官は革命軍司令官フランコ將軍に對し嚴重抗議を提出し、今後ジブラルタル附近において交戰せぬやう警告した、一方スペイン政府に對しても同樣の警告を發した

イギリス政府はジブラルタル附近において今後絶對戰火を交へぬやう要求する、若し事態の改善されぬにおいてはイギリス政府は適宜の處置を講ずるにつき

### 佛船空爆さる あらかじめ警告す

【ジブラルタル七日同盟】フランス汽船ルページアン號（三一五二トン）はアルジエを出帆アンヴエルスに向ふ途中、七日午前十一時ジブラルタル海峽を通過中、ジブラルタル海を距る五マイルの海上で所屬不明の飛行機一基から三回に亘り爆擊を受けた、爆彈は同船の周圍二百メートル以内に投下されたが幸ひ命中しなかつた、同船々長は直ちに附近航海中の各船舶に對し無電を以て警戒を發した

### 自衛權を英發動か

【ロンドン七日同盟】スペイン内亂を契機とするヨーロッパ情勢惡化の渦中にあつて、獨り冷靜を持して形勢を觀望中であつたイギリス政府は、七日ジブラルタル附近におけるスペイン革命軍所屬砲艦のイギリス驅逐艦バシリスク號砲撃事件に斷然態度強化を來し、從來の消極的態度を捨て最後通牒を發するに決定したと傳聞する、イギリス政府はバシリスク號砲撃事件に關しスペイン政府並及び革命軍のジブラルタル港附近における交戰に關して七日取敢ず嚴重なる警告を發したが、從來の經驗に徴し交戰艦船の自重を期待することは無意味であるとの結論に到達したもの々如く國際法上の自衛權を發動斷乎たる處置に出るに決した模樣である、イギリス政府が果して如何なる手段に出るかゝ今の所全く外部の窺知を許さぬが、フランス政府の提案にかゝる不干渉協約案に對してはイタリー、ドイツ、ポーランド等各國政府それぞれ獨自の主張あり、その國際成立を見るまでには相當時日を要する見込みなので、不干渉協約とは別個に地中海制覇の威力を發動、ジブラルタル港の安全確保を期する意圖と解される

## 萬一の場合には應戰砲擊すべし 七日 英政府が訓令

【ロンドン七日同盟】イギリス政府はジブラルタル港の居留民の生命財産保護につき適當の措置を執るに決定、七日午後ジブラルタル要塞司令官に新事態發生の場合は機宜の手段を講ずるやう訓令した訓令要旨左の如し

スペイン軍艦及軍用機が故意にイギリス居留民に對し攻擊を加へたる場合は、イギリス軍艦は直にこれに應戰して砲擊すべし

### 佛の不干渉原案の骨子

【ロンドン七日同盟】スペイン内亂不干渉に關しイギリスを始め歐洲諸國政府に提出したるフランス政府の原案骨子は左の通りである

一、軍用、商用その他一切の飛行機凡ゆる種類の軍需品の對スペイン輸出を禁止する

一、內亂勃發以前に註文された軍需品の引渡しを停止する

### 葡萄牙の態度

【リスボン七日同盟】ポルトガル政府は英佛兩國政府よりスペイン內亂不干渉の提議接受後モンテーロ外相を中心に檢討中であるが、フランスの原案が不干渉の實效を期し難しとの見地から自國領土保全をも加へた獨自の代案、又は修正案を提出するのではないかと見られるが、ポルトガル政府の主張と解せられるところ次の通り

一、ポルトガル政府はスペイン政府及び革命軍の兩交戰團體が何れもジブラルタル港の中立を尊重することを要求する

一、五ケ國政府の不干渉協約案締結と同時にソヴエート政府も之れを受諾する様要求する

一、更に英佛兩國政府はポルトガルの領土保全を保障することを

## 鮮滿拓殖社長 二宮中將說有力

【東京電話】鮮滿兩拓の重要使命を負つた鮮滿拓殖株式會社設立準備はその後着々進捗し來る十七日の第一回設立委員會、本月下旬に創立總會開催の段取りとなり一方同會社首腦部の人選についても監督官廳で愼重人選中で、一部では元參謀次長二宮治重中將の社長起用說も有力に傳へられてゐる

## (8)

邦枝完二 作　神保朋世 繪

### 生娘

蕾で通つてるた仙藏にこゝで遭はうとは、まつたく夢にも想つてゐなかつた庄吉は、にやり／＼と冷たい微笑を湛へながら近寄つて來る仙藏を見ると、次第に體中が縮むやうな氣がして、棒のやうに雪の中に突つ立つてしまつた。

「おい／＼庄吉、どうしたつてんだ。こつちがい、とこで遭つたといつてるのに、なんとか返事をしねえのか。」

「はいッ」

「たゞはいおやア判らねえ。御機嫌よろしうござんすかとか、どうだつて挨拶のしやうはあらうぢやねえか。それともお萬さんに現を拔かしてるんで、挨拶のしやうも忘れちまつたといふわけか。」

「どうか御勘弁下さいまし。急いで行かなければならないお使でございます。」

「ふゝゝ、急いで行かざアならねえ使は、おめへに聞かねえでも百も承知だ。——のう庄吉、おめへその腰へ附けたのア金だな。」

「ど、どういたしまして。左樣なものではございません。これはお見世の觸取……。」

庄吉はあわてゝ、鬱金の包みを兩手で押へた。

「止しねえ、みつともねえ。今更隱したつて無駄な話だぜ。他の者ならいざ知らず、十五年高崎屋に勤めてゐた仙藏だ。金包と觸取とを見違へるやうなどぢアしねえよ。」

「でも、これはお金ではございません、確かに觸取。——」

「えゝうるせえ。まだ隱し立をしやがるか。みんな借せとアいやアしねえんだ。懷から踏んでも三十兩か四十兩。その半分を置いてけつてんだ。なア庄吉おいらも見世にゐた時分にやア、隨分おめへにやア眼をかけてやつた積りだぜ。犬畜生でも三日飼はれりやア恩は忘れねえといふぢやアねえか。鼻ッ垂らしのあの時分から、なんのかんのと面倒を見てやつただその禮だ。否の應のといはずに、素直に半分聞いてきねえ。」

「御、御冗談仰しやつちやアいけません。そんな御無態な……。」

「馬鹿野郎、いくらおめへがほざいたつて、この雪の六名小路にやア、人ッ子一人通りやアしねえぜ。なまじ主人に忠義立して怪我でもしたら、おめへ首ッ丈のあのお嬢さんが、どんなに嘆くか知れねえおやアねえか。そいつを考へたら無事に渡して歸つた方が、おめへのためにならうッてもんだ。—— 大體お萬にや、おいらが惚れを掛けてたんだが、そいつを先ア知つてか知らずにか、おめへにやいの／＼をきめ込んで、おいらのことなんざア見向いてもくれねえ始末。おめへも大方知つてるだらう。おいらが帳場の金を遣ひ込んだなア、元を洗やアお萬があんまり儲けなしだつたからだ。そのお蔭で、今ぢやアあつちの賭場所、こつちの賭り場と積り積つた借金が首も廻らねえぐらゐ出來ちまつて、どうすることも出來ねえ處たらくだ。—— 犬も歩けば棒に當るなんの當なしに通り掛つた大名小路、おめへのやうな福の神に出遭はうとア思はなかつた。初春の厄落し、色男の寄附金だと諦めて、半分だけ綺麗さつぱり置いて行きねえ。」

「どうか番頭さん、堪忍しておくんなさい。」

「おめへが謝ることアなんにもありやアしねえんだ。それも貸はうといふんぢやアねえ。貸してもらひてえといつてるんだ。おめへも奴頭の丁稚おやアなし、てえげえ物の道理は判りさうなもんぢやアねえか。」

年は二十七八、庄吉の倍もあるやうな頑丈な體をした仙藏は、むんずとばかり庄吉の滑やかな手首を摑んだ。

仙藏の文句通り、生憎この大名小路には、通り合せる人とては一人もなかつた。

流行歌
★東京ラプソディ　古賀政男作曲　藤山一郎　ギター 古賀政男
東京娘
★慈悲心鳥　古賀政男作曲 日活映畫主題歌　楠木繁夫
さらば青春　藤山一郎
★海のトチンカン　杉田良造作曲 日活「はだかの合唱」主題歌　杉狂兒
僕等を呼ぶ　日活スター 小林重四郎
★浪の漁火　古賀政男作曲　美ち奴
大漁目指して　有島通男
★白浪五人男　古賀政男作曲　楠木・美ち奴・藤山・木村・杵渕・有島
三人吉三の唄
★興安の華　美ち奴
獨り旅　楠木繁夫
★楠木繁夫傑作集　古賀政男作曲　楠木繁夫
ハイキングの唄・國境越えて
男のまごころ・啄木の歌
綠の地平線・白い椿の唄
流行歌は斷然テイチク！（一枚一圓）
現代日本の花形歌手を網羅して輝く……テイチクレコード
J★398

京城 金
金銀地金 分析賣買
合資會社 杉山商會
高價買入
京城明治町
杉山商會

ゲンブ
マルセール石鹸 固型 粉末
絹物、うす物
小氣味よく
きれいになる

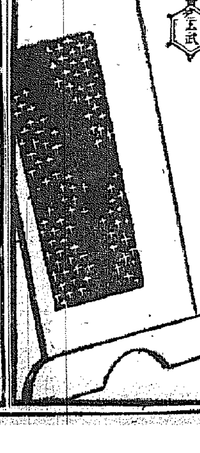

專賣特許 最强力殺虫劑
インピレス
（蠅必立死）
一夏の强敵
害虫群を掃蕩せられよ！
傳染病の媒介者 蠅・蚊・南京虫等もインピレスの撒布で忽ち全滅します。
世界的殺虫試驗法 ピートグラデー氏法採用
殺虫效力百パーセント
製造元 神戶 長岡驅虫劑製造株式會社

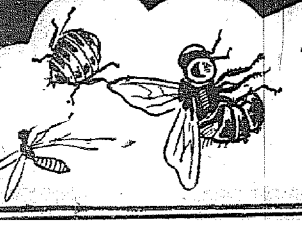

# わが選手意氣高く 待望の水上開幕
## からり晴れて盛夏の陽光輝きわたり
## 體操の後輕い練習を試む

【ベルリンオリムピツクスタヂアム七日同盟】前日まで低氣壓と低温と惡天候に苦惱を續けた大會第七日を迎へた七日は拭つたやうな上天氣、朝來盛夏の陽光が照り輝き、氣溫上昇し絶好のコンデイシヨンに、水上競技開幕を前に、我が水上軍は早朝よりオリムピツクプールに現れ、例の如く柳田氏指揮の下に體操をやつた後、輕い練習を行ひ、コンデイシヨンの整調に努めて意氣揚々と引揚げた

### 希望もゆ

水上競技はまづ午前十時から百米第一豫選の火蓋が切つて落される、わがホープ遊佐、田口、新井の三強豪、敵はアメリカのフイツク、リンドグレン、ハイランドの兩トリオの對戰豪華版我選手は易々と豫選を通過午後三時五十分準決勝に出場、スタンドは「ヤパン」「ヤパン」の聲が湧くだらう、續いて前畑、小島兩嬢の出場する女子二百米平泳が午前十時十分からこれ又世界記錄保持者前畑嬢の超泳振りに喝采の嵐、午後からの女子百米自由形では小島竹村守岡三嬢が出場ここにも大和撫子の意氣軒昂振りが見られる、ホツケー競技場では第一試合でアメリカを一蹴したわがチームが午後四時からハンガリーと對戰するが輕く一蹴して日本軍萬丈に終始するだらう

### ホツケー豫選

ドイツ八（二六―〇〇）〇デンマーク
インド七（三四―〇〇）〇アメリカ

# 日本は第四位
## 米國はやはり第一位

八日の水上競技開幕と共に後半戰に入る過ぎし七日間に亘る陸上競技はその大半十八種目を既に終了し、殘すは四百繼走、千六百繼走、三千障碍十種競技マラソンの五種目のみとなり世界陸上の順位は大體決定、米國は既に十種目に選手權を獲得してゐるが、七日までの成績を綜合せる各國正式順位並に一般慣例による各國得點は左の如くである

### 各國正式順位

| 順位 | 國名 | 選手權數 | 二位 | 三位 |
|---|---|---|---|---|
| 一位 | 米國 | 一〇 | 五 | 三 |
| 二位 | 獨逸 | 三 | 二 | 一 |
| 三位 | 芬蘭 | 二 | 三 | 二 |
| 四位 | 日本 | 一 | 二 | 二 |
| 五位 | 英國 | 一 | 二 | 〇 |
| 六位 | 新西蘭 | 一 | 〇 | 〇 |
| 七位 | ラトヴイア | 〇 | 二 | 〇 |
| 八位 | 伊太利 | 〇 | 一 | 二 |
| 九位 | 加奈陀 | 〇 | 一 | 一 |
| 十位 | 和蘭 | 〇 | 〇 | 二 |
| 十一位 | 瑞典 | 〇 | 〇 | 二 |
| 十二位 | チエツコ | 〇 | 〇 | 一 |
| 同 | 比律賓 | 〇 | 〇 | 一 |
| 同 | 濠洲 | 〇 | 〇 | 一 |

### 各國得點

▲米國一二七▲芬蘭五〇▲獨逸四二▲日本三三▲英國二五▲加奈陀二〇▲伊太利一五▲瑞典一四▲和蘭九▲新西蘭六▲諾威五▲波蘭五▲ラトヴイア五▲チエツコ四▲比島四▲濠洲四▲伯國二▲希臘二▲西班牙一

### 對伊蹴球に日本敗る

【ベルリンオリムピツクスタヂアム七日同盟】蹴球第二回戰日本對イタリー戰は七日午後四時三十分からベルリン球場で擧行八―〇で日本敗らる

イタリー八（六二―〇〇）〇日本

### 四百米決勝

【ベルリンオリムピツクスタヂアム七日同盟】一、ウイリアムス（アメリカ）四十六秒五 二、ブラウン（イギリス）四十六秒七 三、ルヴアール（アメリカ）四十六秒八 四、ロバート（イギリス）四十六秒八 五、フリツク四十七秒八 六、ローリング（カナダ）四十八秒二 ◇（一）アメリカ十（二）イギリス三（三）カナダ三

### 日本籠球に支那を破る

【ベルリンオリムピツクスタヂアム七日同盟】籠球競技は七日[illegible]球場にて第一回戰を擧行成績左の如し

エストニア 34（1816―1217）29 フランス
チリー 30（1515―115）16 トルコ
スイス 25（178―810）18 ドイツ
カナダ 24（1014―107）17 ブラジル
リトアニア 20（911―611）17 ウルグワイ
ペルー 35（1817―166）22 エジプト
メキシコ 32（2012―76）13 ベルギー
ハンガリー不戰一勝

日本 35（2015―910）19 支那

### 五千米の得點

▲フインランド十四▲スエーデン四▲日本三▲ポーランド二

朝鮮人蔘煎餅

### 今晩のラヂオ

六時夏休み玉手箱（私）▲六時二五分趣味講座史蹟巡り（新）齋藤秀平▲七時三〇分浪花節（東）木村友衛▲八時一〇分舞台劇（東）市川羽左衛門外▲九時時事解說（東）牧野輝智

### 鐵道自殺

七日午後八時十五分頃仁川發京城行列車が朱安、富平間進行中身元不明の四十歳位の朝鮮人男が飛込自殺を遂げた

### 線路の少年

七日午後十一時頃光州線光州、望月間で列車にふれて頭部に重傷を負つた十二歳位の朝鮮人少年を通行人が發見光州驛で調査したが身元不明

### 京畿道各署武道大會

京畿道管内の各警察署對抗武道大會は八日午後一時から警察官講習所道場で擧行、八日は個人試合、九日は午前九時から團體試合

# 朝鮮勢を先頭
## 神都に嚴かな入場式行はる
## 庭球一般男子始る

【宇治山田にて大津特派員發】神宮テニス大會の自由一般男子及び中等學校の府縣對抗試合は八日午前八時から開催、三年連續全國の覇權を持つ

### テニス王國

朝鮮チームを先頭に嚴かな入場式を擧行、猛練の朴輔道選手の手によつて莊重な國旗掲揚式を行ひ、本海の鵬野御堂選手から拍手の裡に優勝旗を返還、たて續けの好成績に大會場は低欲打倒朝鮮チームの聲が起つてゐるが朝鮮軍は

### この雰圍氣

によつて闘志をさらに燃焼させてゐる、一般は一回戰不戰、二回戰和歌山棄戰、三回戰には強豪京都軍と對戰、中等學校は一回戰に奈良縣と對戰、元氣な朝鮮軍のあたりは物凄く奈良に一點も與へずシヤツトアウトで勝つた

### 上海密航企つ 三人の少年

【仁川電話】八日朝仁川署では上海渡航を企つ黄海道信川郡南部面李圭昌（一七）同李鍾興（一〇）同黄永泰（一八）の三少年を引致取調べたところ、最近上海から入り込んだ朝鮮人の勸誘により軍官學校に入校せんとするものらしく仁川署では直ちに關係機關の手配をした

### 三重氏招聘 撞球會 九日YMCA

京城撞球業組合主催日本撞球聯盟選手三重氏の撞球術披露會は九日（日曜日）午後二時から五時迄の間長谷川町京城基督教青年會館ホールにおいて公開する

### ドンブリコ

八日朝十時頃京仁トラツクを運轉手松永君（二〇）が運轉中京仁街道砂村里の古い橋がおちてドンブリ墜落した、幸ひ負傷はない

# またも颱風の卵
## 雨の立秋……日曜も夕立らし

【仁川電話】八日立秋の半島の空模様は……京畿に現れた七五六ミリの低氣壓の影響を受けて忠南北七日午前十時から八日午前十時までの各地雨量は▲忠南瑞山一四〇ミリ▲同禮山五九ミリ▲同論山七一ミリ▲同唐津八三ミリ▲忠北鎭川五六ミリであつた。瑞山、唐津は水害あつた模樣である

八日から少しよくなつてゐるが九日の日曜は半島一般ににはか雨があるかも知れない、曇り勝ちである、なほ南洋ヤツプ島の北に颱風の卵（七五二）がある

### イブセンイング

### 今夕 京日寫友會例會 會場本町二丁目明菓に變更

京日寫友會の八月例會は、八日午後七時半から京城本町二丁目明治製菓二階で開くことにしました、寫真の話、會の報告、展覽會の打合せ意見交換等があります、出席者はたとへ五六人でも開きます、會費不要、時間嚴守

### 二人兄弟から就職詐欺

京城元町三ノ一九七李己春（二）は去る四月初旬京鐵局經理課雇員小使に採用されたが、京城下往十里町三三八李聖弼等と、その弟等と朝鮮人職工を鐵道局京城工場雇傭部職工に就職してやると五月末頃兩人から五十圓位を詐取し龍山署に七日午後四時頃逮捕はつた

春秋氏が附近の金炳求氏に時計を貸してゐるので七日その使ひと詐稱し金氏から時計を詐取したが八日朝長谷川町朝鮮ホテル前で本町署員に捕へられた、尚同人は懐中に貯金の通帳が二冊あり追求中

### 新堂町火事

八日午前三時四十五分頃京城新堂町三五一肥料製造業秋永茂人氏方から出火、バラツクの倉庫一棟を燒いて同四時四十分鎭火した、原因は肥料から自然發火したもの

# 主人の油斷を狙ひ 金庫から強奪
## 一ケ所では遂に姿を晦まし 一人は格闘の上捕へらる

京城觀水町七六煙草小賣商金林球氏方へ七日夜十時頃廿五、六歳位の青年二名が訪れ煙草と酒を買ひ主人が包装中、店先にあつた手提金庫から現金廿五圓を攫つ攫ひ逃走した、鍾路署で手配捜査中、また京城昌信町二一四三雜貨商金福伊氏方へ八日午前三時四十五分頃忍び込み、現金一千五百圓在中の金錢整理器の物音に驚いて飛出した主人を尻目に脱兎の如く攫つ攫ひ逃走するのを氣丈な主人が追跡格闘の果て捕へ、東大門署で調べると楊州生れ住所不定崔斉男（二七）で同署にはしばしばお世話になつた強か者、餘罪取調中

### 電車道で遊ぶ 危い子供二人

七日午後三時京城元町三ノ一六先で三輪車に乗つて遊んでゐた元町二ノ一上田毅一君（五）と隣家の雅子さん（五）は京城上往十里四九一行の電車にふれて全治三日間の負傷をした、龍山署では保護者を呼出して嚴重注意を與へた

### 七月の運動場

京城運動場七月中の入場者狀況は次の通りである▲入場者七七、〇八二人（前年同期に比し五、二六〇人を激増）その内譯は大人五二、一二五人 小人二四、九五七人

# 十七日決行 所澤、チ、ハル間 六千キロ大飛行
## 復航には京城經由

【所澤電話】所澤飛行學校各種航法學生は、來る十七日更に所澤、チチハル間往復、五千九百キロの長距離野外飛行を決行することになつた、參加機は新銳五機、學生六名、教官辻大尉他三名で當日午前五時所澤出發、太刀洗を經て一氣に大連まで飛び、十八日大連からチチハルへ、十九日チチハルからハイラルに飛び、復航は二十日奉天に一泊、二十一日奉天から京城を經て所澤に歸還する豫定である

# 改良課を新設
## 鐵道の大改良を急ぐ
## 三ケ所に改良事務所も設く

鐵道局では十二年度から四ケ年計畫で京釜、京義線の改良工事を完成する計畫で、今年末から着工する豫定であるが、現在の難路線工事は江、清川江の難橋梁に次いで大同江の鐵橋新設並に改良事業の強化工事を行ふほか京元、咸鏡、湖南線の改良をはじめ永登浦、大田間及び新山間、三浪津間の複線工事、東海中部線の廣軌改良その他鐵道の改築を行ふため近く平壤、京城、釜山に改良事務所を新設する筈であるが、現設事業に加へ行して改良事業が繁忙となつてゆく爲、機能の增大と改良事業の統制を目指して明年度は從來工務課の一係であつた改良事務を引離して獨立させ、改良課を新設することになつた模樣である

# 汚ない驛は
## やがて影を消す
## 十二年度迄に終る

鐵道局では京釜、京義の國際幹線をはじめ全線にみじめな姿を横たへてゐる老朽驛は約五十驛に上り觀光客鮮滿の面目にかけて改築を急いでゐるが、今年度中に龍山、新安州、十驛の改築を行ふほか明年度に平壤、三浪津、清凉里驛などを改築し昭和十三年度中に全部の改築を完了することに内定した、このほか京義線並に私鐵との分岐驛全部の跨線橋、地下道をも完成させる筈である

# 馬賊侵入を企つ
## 昌城署員らの奮戰で擊退す

馬賊首魁一派二十餘名は去る六日夜朝鮮側へ侵入を企て六日午後八時半北昌城雲頭出張所上流約二千米の對岸廟前驛附近濠溝に潜入してゐることを探知した昌城署員警察部補以下十九名は中ノ島に監視中賊は午後十時二十分好運搬から乗船、渡江し、江を挾んで二十五分一斉射擊を加へ二隊に分ち一隊は朝鮮側を攻擊すべき氣配を示したので警部補以下十九名の警察隊は機先を制し突如射擊を加へた馬賊は水甸河口山頂から迂回して猛射を浴せ約二十分間銃火を交へた結果賊は高粱の繁茂を利用して碧潼子付方面に退走した

寺山に必ず ペルメル

### 金密輸犯人 主犯判明

既報、鐘路署司法係で調べてゐる金塊密輸事件は仁川府內里金銀細工商[illegible]が主犯で昨年十月頃から支那人仁川府內里二〇九秦鶴齡洋服店員馬德[illegible]（二五）と旅客船第三十六號共同丸客引崔茂令（四三）と共謀し數十回に亘り支那人を使つて南支那方面へ約七萬圓の密輸をなしてゐた事實判明した

### オイ待つた

京城龍木町二〇八木工洪吉植（二〇）＝假名＝は七日午後一時頃、西州邑內孫甲學さんが京城…で新代金百五十圓を受取つてゐる事を知り尾行、黃金町行軌道電車內で巧にスリ取り飛降りんとするところを被害者に發見されそのまゝ東大門署の厄介へ

### うまい手

開城生れ無職[illegible]（二二）は京城黃金町一七四指物商李

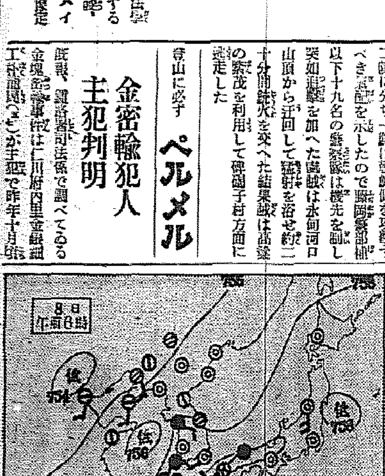


### 全鮮天氣豫報 9

| 地方 | 風 | 天氣 |
|---|---|---|
| 京畿 忠南 忠北 黃海 | 南東乃至南西 風弱く | 一般に曇勝で俄雨の所もある |
| 全南 全北 | 南東乃至南西の風 | 同右 |
| 慶南 慶北 | 南北 右同 | 同右 |
| 平南 平北 | 南東乃至南西の風弱く | 同右 |
| 江原 | 同右 | 同右 |
| 咸南 咸北 | 右同 | 同右 |

### 仁川の潮時 9

| | 午前 | 午後 |
|---|---|---|
| 滿潮 | 九・五五 | [illegible] |
| 干潮 | 三・三五 | [illegible] |

### 八日朝の概況

本邦西部の高氣壓は本邦の大部分を掩ふて居り黃海中部三陸沖等には弱い低氣壓があります、從つて朝鮮は元山と濟州が一時晴れてゐますが外は曇つて仁川、秋風嶺、木浦等では小雨が降つて居ります、內地及滿洲は大部分曇、南西諸島、台灣及北支那等は好晴です、鮮內の氣溫は西側は平年より少し高目ですが東側は大體平年並です

**京城地方**（今晩）曇つて所によると小雨が降る（明日）曇り

**仁川地方**（今晩）曇り海上は霧がかゝる（明日）南西の風弱く曇り所に依ると俄雨がある

京城溫度（七日）最高廿九度一 最低廿二度二（八日）正午二十三度九


元 株式會社 朝鮮美術品製作所
店仕舞
整理殘品大投賣
八月十日・同十一日・同十二日
午前八時ヨリ・午後四時マデ
銀器 青銅器 漆器 筆墨 指環 帶止 手扣 青瓷類 其他
精巧美術品モ地金代ニ近シ
高級品ニハ最低額表示入札モアリ
場所 元朝鮮美術品製作所（光化門角）
元株式會社朝鮮美術品製作所 清算事務所

朝ごと一杯 一日爽快
寶梅酒

頭腦過勞者の必携藥！ ノーシン

覺化病院 京城府明治町一丁目 電話本局二四二番
醫學博士 古城憲治
內科 小兒科 入院隨意 普通病室及 傳染病室

山口の自轉車 全國轉部防水式 鋼鐵製

マルワイ號 プレス號 マルワイ經濟車 カタログ進呈
耐久力― 堂々他車の3倍！
有名品ほど粗惡な模造品が多いものです 山口の自轉車お買上げは是非各地の代理店で―
東京・日本橋・小傳馬町 山口自轉車工業販賣部
36―13

美味 桃屋の桃の詰

ノアピア 山葉
家庭用（竪型）500圓以上
學校用（平台）1,000圓以上
全鮮各特約店にあり
日本樂器會社出張所（京城本町一・電本（2）三四八五）
カタログ進呈
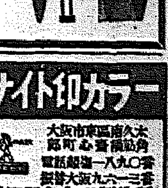

皮膚泌尿花柳病
醫學博士 渡邊晋
京城黃金町入口 日本生命裏
診察 十二時半マデ及ビタ刻

ナイト印カラー ワイシヤツ
大阪市東區南久太郎町心齋橋筋角
電話船場一八九〇番 振替大阪九六一三番
新柳田シヤツ製造所

映画ファン

本號はつとめて・サラサラとしたた涼しい讀物とさわやかな
エロチシズムの氾濫です！グラフは例に依つてカメラ
メカニズムの尖端を行く彪然たる豪華版四〇頁です！
二大小說 二大座談會
銀幕志願者來訪者名簿 中村 正健 常二
お・も・ち・や 女性批判 座談會
明朗九月號・日本出來！

京城府黃金町三丁目永樂町通り
本田病院
院長 醫學博士 本田建義
內科 小兒科 レントゲン科
入院隨意
院長ノ往診ハ可成午前中ニ御申込ミヲ願ヒマス

投網釣具
極上 麻絲製 四分目一等 金拾圓也 同 二等 金八圓也 五分目二等 金拾参圓也 カスミ網三圓 金参圓也
京城府明治町一丁目 秋岡商會

## 立秋の空

鎭南浦の火見櫓

# 記念日を設定し 輝く戰史を高揚

## 日清の役大戰勝を再認識 平壤で記念祭催す

### 玄武門破りの原田翁を招き 新秋に擧げる盛典

【平壤】原田重吉の玄武門破りで有名な日清役平壤城攻略戰は、皇軍戰史に記錄的な大勝を記したものであるにかゝはらず地元民の認識不足からこの輝く戰史がかへりみられないのを遺憾とし有志松井民治郎氏は今春以來大戰勝の九月十五日を日清役記念日と定め毎年記念祭を擧行しようと平壤府廳、鄕軍平壤聯合會、七七聯隊等間を奔走し計畫を進めてゐたが、愈よ來る九月十五日第一回の記念式を擧げることに決定、なほ當日は盛大に施行しようとするため原田重吉翁外各地に散在してゐる同戰役に從軍したつはものに案內狀を出して列席を乞ふことにした（寫眞は玄武門）

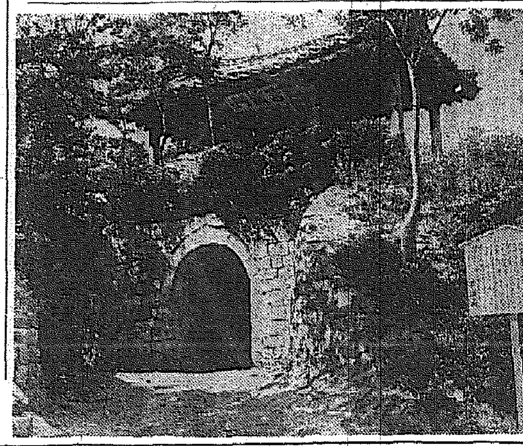

### 寺洞を荒す 守衛に捕まる

【平壤】六日午前三時頃府外寺洞海軍鑛業部倉庫に侵入し眞鍮品程場から鐵物二十キロを竊取し去らんとする曲者を巡回中の守衛が發見、大格鬪の末漸く取押へ平壤署につき出した、取調べた結果、平壤府生れ住所不定無職金永洙（三五）といひ七月中旬頃から乞食をし附近を徘徊しながら守衛の隙を狙つて鐵條網を乘り越え倉庫內に侵入し鐵屑、古トタン等を數十回にわたり竊取した外官舍荒しを自白した

## 不具の身を笑はれ 人妻怨みの兇行

### 留守を幸ひ赤ん坊を盜み 井戸の中へドブン

【大田電話】若い不具の人妻が同居人から嘲笑された遺恨晴しにその嬰兒を殺害した事件——瑞山郡普岩面上紅里住太萬方同居住秦山＝何れも假名＝の妻尹氏（二）は不具者で常に同居人から虐待されるのをいたく憤慨し復讐の機を狙つて居たが五日午後五時頃太萬方家人の不在を奇貨とし同人の二女住淳（一）が一人寢て居るのを運び出し附近の共同井戸に投げ込み溺死せしめた、急報に接した瑞山署では六日午前七時ごろ尹氏を逮捕嚴重取調べを進める一方住淳の死體は瑞山檢事の指揮により解剖に附することとなつた

## 慶北東海岸 海の異變

# ウンザリするほど 網にかゝる小鰊

### 僅かの差で保護取締規則には觸れず 當局も業者も頭痛の態

【大邱】慶北東海岸九龍浦、大甫沿岸に九センチから十センチ位の小鰊が殺到し地曳網にウンザリする程引つかゝつてゐるが十數年來はじめての現象で原因は海流の變調とみられてゐる、而して鰊の稚魚に對してはこれを保護蕃殖させるため取締規則を設けて九センチ以下の採捕を禁じてゐるのであるが、現在引つかゝつてゐるのは九センチ以上十センチ程度のものであるからどの條規條文にも觸れず、といつて何等かの方法で取締らねば蕃殖保護も名ばかりのものとなる譯あり、このところ道當局としては小鰊の處置に頭を痛めてゐる、また一方地曳業者も目下イリコ季節であるからワンサと獲れる小鰊を放流するのは勿體ないし……といふやうなわけで道と同じく頭をひねつてゐる

# 心を鬼と化し 連れ子を毒殺

### 板挾みとなつた本妻同居の妾 邪魔物解消の兇行

【海州】遂安郡水口面貴光里金錫權の妾任應寶（三）は本年四月前夫李泰京の長男李九福といふ三歲になる連子と共に同記金に嫁し夫や本妻と一緒に同居して來たが連子の九福が四月以來病臥してゐるためこれが因で何時も家庭不和の斷え間がなかつたところへ此頃は九福の病が重くなり到底恢復の見込みが立たないので任應寶は心を夜叉と化し我兒の殺害を企て七月三十一日午後十一時四十分頃病中のわが子に亞砒酸を飲ませたので九福は翌八月一日午前十時頃遂に死亡した、遂安署では去る四日右事實を探知し罪の任應寶を本署に引致し目下取調べ中である

### タクシー衝突 乘客二名負傷

【群山】六日午後九時過ぎ府內明治町の眞只中で群メタと花屋タクシーの自動車が衝突し突き飛ばされた群タク自動車は街路柱をへし曲げ小山履物店のウインドウに激突し硝子を滅茶々々に打碎き乘客二人はその破片で輕傷を負つた、人・車道の區別された中央街では珍しい事故であり交通禍の絕對防止に懸命の努力を拂つてゐる群山署保安係では自動車從業者に嚴重警告を發した

### 奉天の火事

【奉天】三日午後十時頃日市街通商門街の小平興里蘇部製菓場から出火、四棟十七戸を全燒して同十時五十分鎭火した、原因は煉瓦場の火から損害三千八百圓

### 愚民を惑す

【甕津】黄海道安岳面李丙提（三八）は甕津郡長興山に甑山敎支部の看板を掲げ無智な信徒數十名を集め迷信行爲で私腹を肥してゐたことを探知され甕津署に擧げられた、同人等は全北井邑本部とも連絡し信徒から多額の金を搾取してゐた模樣である

## 鰛大漁 清津沿岸に山を築く

【清津】五日の午後から夜にかけての鰛漁で沿岸渡船埠頭、漁港等は鰛の山を築いた、水揚高では公濱頭釜二千棚、川本彰一八百棚、群鄕東七百棚、信弘丸五百棚、辛良植四百棚、姜俊林四百棚、能貫水産一千棚等がそのおもなものである

# 初めて汽車を見た 珍しさから惡戯

### 懲役二年の求刑と聞いて 哀號々々とわめく

【大邱】永川郡花山面德岩洞生れ鄭鳳國に係る列車妨害事件の公判が七日午前大邱地方法院江藤裁判長、松崎檢事係りで開廷された、被告は本年二月頃安東郡豐山面劔洞の李泰永方に雇はれたが去る七月十四日午前五時頃主人の命で水田を見廻るため同洞附近慶北線の傍を歩いてゐると前方から安東發金泉行の汽動車が來るので雞卵大の石を十五ほど線路上に並べ石はどんな風になるであらうかと面白さうに待つてゐたが機關手に發見されたものである、何とこの男こそ汽車をみたのがはじめてで珍しくてならぬので石を並べてみたのださうな、檢事が懲役二年を求刑するや哀號々々大聲でわめき立てながら蒸し暑い法廷を出て行つた、判決言渡しは來る十四日

### 統營座事件 意外な飛火

【統營】既報、元學議員車學氏に係る統營座をめぐる文書僞造、背任、詐欺未遂事件は統營檢事分局今泉檢事の手元で取調べ中であるが、六日突如雲町元學議秋本岩藏氏（三）も召喚取調べを受けた後そのまゝ統營署に留置された、この意外な方面への波及は一般から頗る成行きを注目されてゐる

## 香具師殺し 懲役十年

【大邱】去る七月四日夜慶北醴泉邑で香具師仲間を殺害した醴泉市場資來洞生れ古賀啓一（二）に係る殺人事件は七日午前大邱地方法院江藤裁判長から檢事求刑通り懲役十年の判決が下つた

### 不義男に私刑 十六名送局

【咸興】咸州郡三平面松亭里姜禮興（二）外十五名の同部落靑年は同里李德均（二）が從弟の妻と不義の關係ありと本年一月廿七日午後七時頃、李德均方を襲ひ「不倫な行爲をする者は部落に置かれない」と同家に毆入暴行して部落退去方を脅迫し李德均から住居侵入、暴行、脅迫の告訴を提起され檢事局で取調べ中のところ七日身柄不拘束のまゝ送局された

## 女給の機轉 少年泥棒を見事に捕ふ

【安州】邑內本町安州百貨店洪鍾植は家族の不幸のため一時休業して店を擧げて清蓄里の住宅に引揚げ店舖は錠前を卸し嚴重戸締りをしてゐたところ、六日夜大膽にも附近の雜貨に紛れ裏戸袋その他を一部破壞して容易に侵入し得べく準備し置き近隣の寢靜まるを待ち午前一時半頃同店內に忍込んだ怪少年があつた、最初よりそれと感づいてゐた向側ライト食堂の女給等は同百貨店前に立ち出で涼をとるもの〻如く裝ひ怪少年の逃走を防ぎ、一方安州署に急報したので時を移さず署員巡査外署員駈けつけ店內にて盜品物色中を難なく捕へたがこの少年は本籍順川郡順川邑住所不定李良濟（二）といひ、以前にも二、三回竊盜を働いたことのある末恐ろしい少年である

## 人もなげに荒す 面憎さ猪群輩

### 武器なしとみて圖に乘り 小屋掛けも無視

【平壤】府近大同郡栗足面松花里附近には每夜の如く四、五頭の猪が出沒して芋畑、大豆畑を荒し里民に莫大な損害を與へてゐるので里民達は畑の中に小屋を設け猪の來襲に備へてゐるが武器がないのを知つてか平氣の平左で横行してゐるので困り切つてゐる、里民達は當局に對し退治方を懇願してゐる

### 發破で人夫慘死 拳大の石が頭上に落下

【咸興】一日午後七時半頃三水郡三西面城基里の長豐鎭一三等道路第四區改修工事場で發破作業中、爆破主任中元龍（三）が點火したところ百八十メートルも離れた地點に避難してゐた三十餘名の從業員の頭上に突然拳大の石が飛散し逃げ遲れた人夫の同地金孝淳（二）の後頭部に墜落、重打撲傷を與へたため同人は二日朝遂に死亡した

## 金齒冠拔取り 控訴公判で母子は無罪

【大邱】遺言通り父の死體から金齒冠を拔き取り死體損壞罪に問はれた慶南居昌郡居昌面下洞一二〇陶器商金樹西田中孝（三）と母親コリウ（三）に係る控訴事件に對し大邱覆審法院增村裁判長は死體の一部から金齒冠を拔き取つたのみで死體損壞は認められないと七日午前十時被告兩名にいづれも無罪の判決を言渡した、因に被告等は一審で懲役四月、母コリウ同三月であつた

### 間島の亞麻 試作成功

【延吉】間島省農事試驗場では今年初めて亞麻を試驗したところその成績非常によくこの分なら何時製麻會社の工場が進出しようと原料は十分に供給し得ると當局係員は語つてゐる

## 不仲の姑をニガリで殺す

### 病床の飲み水にまぜた 若者の慘行露見

【新義州】義州郡順坪面淸水洞四九一蔡明淑（二七）は日頃から姑崔氏（八〇）と仲惡く、虐待してゐたが去る二日夜十一時頃崔氏が病床の中から喉が渇いたから水をくれといふやこれを奇貨に殺意を起し、約一合五勺のニガリを呑ませて悶死せしめた、右事實を義州署に探知され六日逮捕された

## 渡船顚覆し 二名が溺死

### 鐵原自動車部の運轉手 死體遂に行方不明

【春川】鐵原邑鐵原自動車部運轉手申乾錫と尹祖鎭は去る六日同自動車部のタクシーとバスの車體檢査を受けて春川から京城を經て歸途午後三時半頃鐵原郡下葛末面と東松面長興里境界を流れる漢灘江渡船場まで來たが折惡しく前日の降雨で增水氾濫し渡船に危險を感じたので先づ同行の程運轉手と三人が空身で試乘し對岸で乘客二名を乘せて引返し河の中央まで來たところ流木が船に衝突して顚覆し五名は小船に救助されたが前記運轉手二名は遂に行方不明となり七日午後六時になつても死體を發見しない

### 濱人夫溺死 荷役中の奇禍

【群山】商船組の人夫府內開福町李成運（三）は七日午前九時頃西濱棧橋で肥料の荷揚げ作業中棧橋から船への渡り板が動搖したので足を踏みはずし肥料叺を擔いだ儘海中に轉落、潮流に呑まれて溺死し死體は約三時間後一町位下流の岩石に引かゝつてゐるのを發見された

### 公金横領漁組書記 十ケ月を求刑

【統營】元巨濟漁組書記陳南友に係る公金横領事件の第一回公判は去る六日午前十時から統營法院支廳小出判事係り今泉檢事立會で開廷、事實審理の後檢事から懲役十ケ月を求刑された

被告はもと巨濟漁業組合の書記を奉職中公金九百五十餘圓を横領、發覺を怖れ滿洲へ高飛びの途中新義州で移動警察の手に捕へられたものである

## 組合長を召喚 不正糾明のメス

### 舊馬山の蓄組事件 波紋ますます擴大

【馬山】既報、不正貯蓄組合の除幕だ止まず、更に舊馬山乙支蓄組合の摘發を見、理事金三郎と書記李德榮の兩名を馬山署へ留置

### 双兒を生む 母親は死亡

【滿州】邑內西町居住、商業の妻李氏（三）は五人の母親であるが女兒ばかりであるので非常に男の兒を欲しがつてゐたところ五日夜、見事に男の双生兒を産み念願叶つて喜んだのも束の間、母親は産後の經過思はしくなく六日午後二時頃、哀れにも死亡した

### 咸北辭令（四日附）

農務課産業技手　山田正美

依願免本職

## あどばるーん

【全州】師範學校の四年選手組が野球チームの監督で觀戰は無論、組合せ抽籤にでも何でも、衣の下の鎧もあらはに出かけるといふ双全寺の住職森田師

◇……一日檀家の月忌に行つたら丁度東京＝神港戰の放送眞つ最中だ、東京軍が一塁手を替へる、投手を替へる、三塁手も替へるといふ風に、二十餘の採點を繰出してゐるのに對し、神戸成田投手の孤軍奮鬪にスッカリ義憤を感じた森師

◇……『こんなに大勢の選手を出してやらせるのは卑怯だ、選手の人員を限らねば嘘だ、いくらルールがあるといつても大和魂の野球にせねばいかん、京城が先年負けたのもこの手にやられたのだ、愉快やれ〳〵』

◇……衣の袖をまくり上げて聲援した爲か、補回戰に入り、戰ひ益々酣に及んだとき惜くもプッツリ切れて『これからお子樣方のお時間です』に、おゝさうぢや南無阿彌陀——

# イマヅ蠅取粉

衛生 大掃除には 今年も イマヅを！

液体殺虫剤に遙に優る

▼キゝメ強く、永もちのする點で、イマヅは液体とは、まるで段違ひです。
▼液体と違ひ、喰べても毒でないから、家畜や家禽にも安心して使用できます。
▼液体は引火して、火事を起す心配があるが、イマヅはどこで使つても絕對に安全です。
▼イマヅの容器はその儘、撒粉器の用をなすから、液体の様に特別の撒布器を買求める必要がなく、非常に經濟的です。

大阪市・大仁本町　株式會社　今津化學研究所

イマヅ蠅取粉の使ひ方

蠅　掃除の前に部屋を閉め切つて蠅取粉を少量、パッパッと室內に撒いて置くと、蠅は蠅取粉の香氣で毒ガスにかゝつた樣にコロ〳〵死ぬから、それを掃き出せばよい。粉を掃き出しても香が部屋に殘るので、蠅は決してその部屋へ入つて來ぬ。

蚤　南京虫、家ダニは、寢る前、蒲團の周圍に蠅取粉を撒いて置くと、虫が全然よりつかないから安眠出來る。南京虫や家ダニの棲む所にイマヅ石香油をかけると即死する。その後に蠅取粉を撒いて置くと、虫が他から移動して來ぬ。

犬　猫、牛馬、家禽の蚤、ダニ、虱、はむし等も、蠅取粉をふりかけ、よくすり込んで置くと全滅する。蠅取粉は喰べても毒でないから、家畜や家禽には安心して使用出來る。

毛　虫・あぶら虫・赤虫・うんか・青虫・尺取など盆栽、草花、庭木の虫は、蠅取粉を極小量、直接虫にかけると直に死にます。この方法が一番手軽で、効力が顯著です。

—南京虫用蠅取粉別にあり—

（全國藥店にあり）

H.S.G

# 頭の中に人間二打(ダース)

## 奈良の大佛も顔負けです　恐ろしく大きい自由女神像

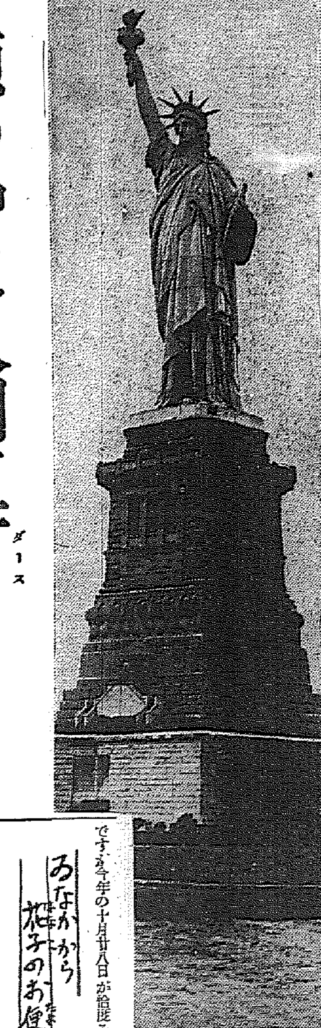

寫眞で眺めると西郷さんの銅像よりも細々とスマートで、小ヂンマリしか見えないニユーヨークの『自由女神像』は實はどうして、頭の先まで蠟燭つきで、腦味噌くり拔いた部分にだけ大小の人間が一ダースもはいれるといふ恐ろしく大きなもので、これぢや奈良の大佛も敵はぬわけです世界地理でアメリカのニユーヨークを習つた時、先生からこの自由女神像の話を聞いたでせう、此像はニユーヨークの入口ベドロエス島に空高く立つて居るものでフランスがアメリカ獨立の百年祭を祝ふためにこれを作つてアメリカに贈つたのであります、この像は世界の人々に自由を敎へる爲に作つたのださうです自由といふのは皆さんも御存じの通り強く自分の力で生きることが自由です、それですからこの像は、いつも世界の人々を見下して〃自分の力で強く生きて下さい〃と敎へてゐるのです

### 活潑なニユーヨークの子供達　自由像は何を敎へる

ニユーヨークの子供は每日此像を見上げるのですが、見上げる度に自分の宿題を人にたのんだことはないかなど思つて見たりするのです、自分のカバンをお母さんに入れてもらつたりした子供はきつと顏をあからめて〃女神さんこれから自分の仕事はきつと自分でします〃と此女神様にあやまるさうです、ですからアメリカの子供はみんな強くて活潑で朗かです、この像の除幕式は一八八六年の十月廿八日にとても盛大に行はれたのですが今年の十月廿八日が除幕その五十年祭にあたりますから除幕式の時にまけないやうな盛大なお祭をするさうです

### 寫眞

（右）五十年祭を迎へようとする自由女神像の全景です、世界一のこの像は銅で出來てゐるのですが、その高さは三百五フイート六インチです

◇

此像の頭からは外を眺めるやうになつてゐます、此中には四十人が坐れるほどの部屋になつてゐるさうですから恐ろしくではありませんか、（中）手に持つてゐるのは松明です此中も十二人はいれる部屋になつてゐます（左）松明台の內部です、鐵のはしごの階が五十六右手の中を通つてこの松明台に登るのですがこの腕の長さだけでも四十二フイート、直徑が十二フイートです

### 長いトンネル　◇…一等は二里半

長い旅行になると、きつと澤山のトンネルに出會ひます。皆さんにはトンネルもきつとおもしろいものの一つでせう、どんなに長いトンネルがあるか——ついでにこれも探つて見ませう

トンネルの長さでは、第一位が清水（上越線・越後中里川間・九七〇二米）第二位は丹那（東海道線熱海・函南間・七八〇四米）第三位笹子（中央本線笹子・初鹿野間・四六五六米）第四位石北（石北線上越・奧白瀧間・四三二九米）第五位猪鼻（土讚線阪財田・箸藏間・三八四五米）です

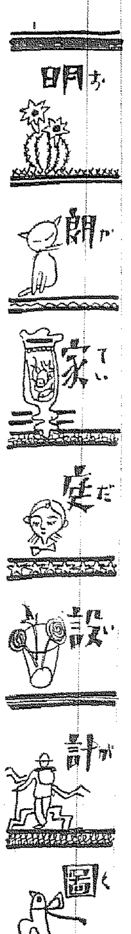


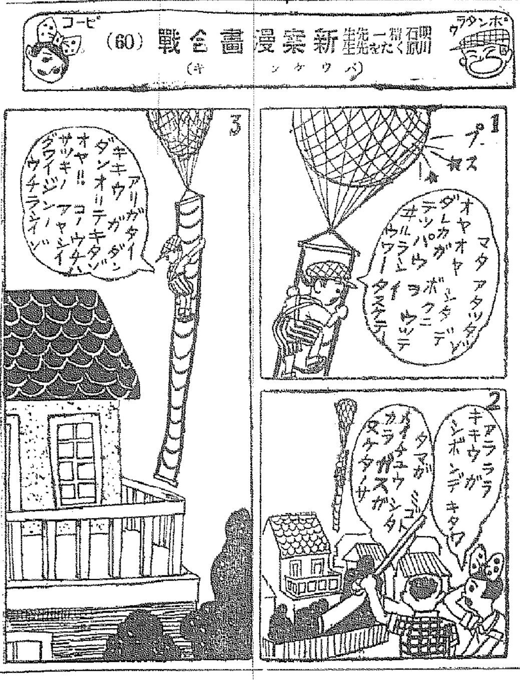

# 惡くなつて行く體格

## 胃擴張の多いのは何故でせう　保健と婦人の心構へ

東京至誠病院長　吉岡彌生女史談

健保 (3) ていつに

一、榮養分を攝取しませう
一、清新な外氣を吸收し、適度の運動をしませう
一、健康診斷を致しませう

封建時代のやうに、比較的刺戟の少い生活の出來た時代には、營養を補ふ程度の事が、家庭衛生の本領とされてゐましたが、近頃のやうに科學生活が高調した時代にはどうしても精神を使ひエネルギーを消耗します、だから現代の

**家庭の主婦は** 單に衣食を齊へ子供を育てるだけではいけなくなりました、と言ふのは或る程度の科學的知識に依つて生活を合理化せなければならないのです

×　×

昔は營養と言ふ言葉が餘りきかれませんでしたが、今日の主婦は營養を司るといふより、寧ろ營養を司どつて頂きたいのです、近來壯丁の體格が著しく低下したと驚いでゐますが、これは決して壯丁に限らない、壯丁の體格が低下した事は結局國民凡ての體力が低下した事を示してゐるのです人體には努力に耐へ刺戟に耐へ得るだけの體力が

**絶對に必要** です、處が現代の家庭はまだ〳〵營養に對する知識が非常に乏しく、まづ味を第一として營養價を第二にしてゐます

だから胃や腸の擔抗力以上の多食をする事になりその結果殆んどの人が胃擴張を起してゐます

又近頃女子の平均身長が伸びたから一般に體格がよくなつたやうに思はれてゐますが、身長が伸びた事は決して體格がよいのではありません、最近には體育保護としての體操が殆んどスポーツ化してしまひ、筋肉運動は殆んど顧みられてゐませんだから身體が非常に柔弱です、だからなるべく家庭で筋肉運動をする機會を與へなければなりません

**夏は保健季節** で海水浴や高原生活は決して避暑だけが目的ではありません、近頃は皆さん海水浴や高原生活の流行に誘はれて盲目的に海へ山へと導かれて行きます、海水浴や高原生活は各人の體質やその時々の體の調子で非常に大きく健康を左右しますから、この點十分注意して下さい、

海水浴をしますと適度の刺戟を受け紫外線に當るから皮膚が非常に強健になり身體機能の抵抗力が強くなります、だがこれは適度の時間で一時間も二時間も海水に浸つて居れば內臟疾患を起します長い間太陽の直射を受けてゐれば日射病に罹ります、又、齒、耳、鼻、婦人病等の持病のある方は海水浴のやうな刺戟的な保健法は絶對に避けて高原生活をして下さい

**清新な空氣** を攝取しながら高原に溢れる紫外線を吸收する事は一年の中のたとへ四五日でも是非お奬めしたい健康法です、とまれ保健衛生は國運の消長に影響する重大事です、しかも保健衛生の大部分は女性の手に委ねられてゐます、現代の女性はもつと〳〵深い敎養のもとに國民保健の鍵は主婦の手に握られてゐることを自覺して下さい

# 後藤又兵衛 (88)

大島伯鶴 演　中江正美 畫

### 戰ひ正に酣

此の時、堀尾帶刀の小姓、山田多門兵衛は、年僅か十五の初陣であつたが、眞先に川を渡つて敵中に斬入り、岐阜方の侍大將渡邊主計の首を擧げて、一番乘りの功名をした。

木造具康は、部下を激勵して必死に防ぎ戰はしめたが、遂に苦戰に陷入つて、ドッとばかりに城を指して引揚げた。

この時、東軍の手に討取る首數は、七百廿餘級といふ。東軍は勝に乘じて、佐野、大野山、芋島邊まで陣を進めた。

所で、下流軍の福島正則、細川忠興、加藤嘉明等は、起の渡まで兵を進めたが、この時、竹ヶ鼻城主杉浦五郎左衛門は、前岸に柵を構へ、五百の鐵砲組をして、釣瓶打ちに射かけて來たから、頭に下手へ下り加々野井村から夜を仕立つて押渡り、敵の後ろを斷たんとすると、敵はこれに怒れてドッと崩れ立つた。

東軍の先鋒福島正則は

『ソレ敵は崩れたぞ、一人も殘さず討取れや……』

と采配振つて、指揮をなし、ドッと許りに追ひ討ちにかけて遂に加藤、福島、細川の兵を以つて取圍み、エイヤ、エイヤと揉み立てたから、ツイに二の丸の守兵は門を開いて降參なし、城主五郎左衛門は力盡して主從三十七人枕をならべて自刄した。

さしも堅固を極めた竹ヶ鼻は落城したのである。

織田秀信は今日の一戰に懲りて再び出て戰はうとせず構へを守つて防戰することになつたが、京町口は津田元房に固めさせ、揚手七曲り口は木造具康、搦手百曲口には麾下のものをして固めさせた。

竹ヶ鼻を陷れた東軍は、勢ひに乘じて岐阜の城下に迫り、其夜、加藤嘉明の兵が京町口の津田元房に夜襲をかけた。

此時元房は自ら大刀を揮つて敵中へ斬つて入り阿修羅の如き勢ひにて忽ち敵の首十餘を擧げたが、遂に衆寡敵せず、敗れて七曲口まで引揚げた。

東軍は勝に乘じて、敵の敗亡するのを見ると、追討ちにかけたが前にも述べた如く七曲口を固めてゐたのは木造具康、敵が眼前に近づくを見ると、部下を指揮して矢石を飛ばし、これを近づけまいと遮つた。

この時城兵木間五郎八が三尺に餘る陣刀ふりかざして斬つて出て見る〳〵寄せ手の侍七八人を討取つたが、その身も數ヶ所の傷手に堪へかねて遂に倒れる。

スルと城の塔上から福島軍目がけて雨霰りに矢を放つてゐる者がある、これがために正則の部下數十名は將棋倒しに射られて行く、ために寄手が進みかねた時に正則は烈火の如く怒つて、

『ヤア何を怯むぞ、福島軍の手內みせるはこの時——』

と叱咤して遮二無二攻め立てたから流石の具康も敵せず、揚木戶門の中に逃げ込めば寄手は呼吸もつかせず追ひ込んで行く、

この時城兵中島傳右衛門、齋藤仁左衛門、伊吉右衛門の三人が槍薙刀を揮ひ門を出て傍目も振らず敵を目がけて防ぎ戰つたが細川忠興の臣澤村才八郎躍り出て三人を相手に鎗を合せ、忽ち高原市左衛門の頬を突いて傷つけ、其身も數ヶ所の傷をうけたが、何も屈せず、中島傳左衛門と引組みエイヤ〳〵と揉み合つたが、上になり、下になり、恰も猛虎の噛み合ひの如き凄じさであつたが、ツイに兩人共組んだまゝ坂の下に轉がり落ちる所を伊吉右衛門が才八郎目がけて手にした槍をサッと投げつけた。


各帝國大學病院指定常備藥

# 結核・肋膜・肺炎へ

## グアヤコールブルトーゼ

**スポーツと結核**

結核患者が過度の運動をすると心臟及肺臟は健康者に比較してより強烈な活動を強ひられる結果　罹患肺部の活動力を疲勞せしめ周圍の比較的健康な肺部の抵抗力を減弱せしめて益々罹患部の擴大を來たし結核毒素を生體組織の全部に侵入せしめ物質消耗を增多し愈々惡化せしむ

**斯かる際の對策**

としては絶對安靜を旨とし抵抗力の增强とエネルギー補給のためにグアヤコールブルトーゼの適切なる服用は榮養を充實し間接に治癒を促進するため頗る効果的である

大瓶　四圓三十錢
小瓶　二圓六十錢

醫學博士　小田俊三先生著
「呼吸器病の養生法」
申込次第進呈

株式會社　藤澤友吉商店
大阪東區道修町　東京日本橋區本町

GP 116



九州郵船株式會社
釜山出帆
◎博多行　毎日午前十一時
◎對馬壹岐長崎行　毎月十二回午後二時
一日四日六日九日十一日十四日十六日十九日廿一日廿四日廿六日廿九日出帆
◎下關行　毎月六回午後六時
四日九日十四日十九日廿四日廿九日出帆
詳細は左記へ御照會被下度候
釜山府第一棧橋
九州郵船株式會社出張所
電話二四一一番

朝鮮汽船出帆廣告
○釜山出帆
麗水行（急行）毎日　朝十時　夜八時
馬山行（急行）毎日　朝九時　夜七時半
木浦行　各港寄港毎日午後一時
江原道行　急行月十回普通便七回
鬱陵島行　八月一日、六日、十一日、十六日、廿一日、廿六日
○木浦出帆
九龍浦行　臨延長　八月六日廿日
竹邊行　毎日　夜十二時
濟州島行　毎日　午後九時
釜山行　寄數日午後七時
法聖浦行　各浦寄港毎日午後五時
○元山出帆　偶數日午前八時
江原道行　急行月十回普通便七回

尼崎汽船出帆
阪神行　赤城丸　八月五日　六日
阪神行　正生丸　八月六日　七日
尾道阪神行　大東丸　八月七日　八日
尾道阪神行　玉榮丸　八月九日　十日
尾道阪神行　百福丸　八月十一日　十二日
尾道阪神行　伏見丸　八月十三日　十四日
右之車リニ御座候間精々御利用
仁川府海岸町
合名會社尼崎汽船部代理店
高杉商店回漕部
（出帆係專用電話）一〇三〇番

阿波共同汽船出帆
威海衛、芝罘、大連行
八月十三日午前十時出帆　八月十五日正午入港
威海衛、芝罘、大連行
第三共同丸　八月一日午後四時入港　八月四日午前十時出帆
鎮南浦、大連、天津行
長山丸　八月四日午後四時入港　八月五日午前十時出帆
▲朝鮮鐵道局主要驛ニテ乘客連絡運賃貨物取扱仕候
乘客切符發賣所　京城三越支店內ジヤパンツーリストビユーロー案內
仁川府海岸町
代理店　野口商會
電話二四番・七二番

朝鮮郵船定期出帆
乘客賃金低廉船中食事付
△印船客斷り
東京行　關門、横濱、東京　名古屋、清水、
△咸鏡丸　八月廿一日
△佐渡丸　八月十日
△大阪神行　大連丸　八月三日
濱江丸　八月八日
鹿兒島行　三角行　博多、長崎、鹿兒島、
錦江丸　八月十七日
櫻島丸　八月六日
上海行　釜山、濟津、淡山、上海
平安丸　九月廿日
平安丸　八月八日
青島行　芝罘、大連、青島
會寧丸　八月十七日
錦江丸　八月　日

近海郵船仁川出帆
臺灣行　釜山、大連、雄基、高雄
岩手丸　八月十二日
岐阜丸　八月二十日

沿岸航路出帆
海州行　海州丸　八月十七日
沿岸船　延坪島臨時出帆　蘇江丸　毎月十四回往復　泗湖島寄港
仙寺行　四鳳丸　住寶丸　浦奇港　毎日出帆、龍津、富田
九陽島、白石浦臨時寄港　第一朝運丸　長谷川丸
朝鮮郵船株式會社代理店
日本郵船株式會社代理店
近海郵船株式會社代理店
大連汽船株式會社代理店
朝鮮運送株式會社
仁川支店回漕部
電話代表番號一〇〇　沿岸部八〇四番

スポーツ

# 目立つ四百の低調
## 三段跳・精神力の勝利
## 華々しかつた千五百

【ベルリンオリムピツクスタヂアム六日同盟】陸上競技第六日目三段跳に十六米の新記録を出して我が田島選手堂々優勝し、この種目の三回連覇を完成した、かく珍しい成功を收め得たのは、田島選手が走幅跳以來の好調を持し、第一跳に十五米六一の記録を出した結果と、競技術には助走の技術的工夫により、踏み切りの時機も効果的スピードを出し、最後のジヤンプを伸ばし得た結果である、原田選手は最後の跳躍に一五米六六を記録して濠洲のメトカルフを破り、二位に入つたが、之れは必ず勝ち得るといふ偉大な精神的の賜物で、この精神力は最も高く評價されて然るべきだと思ふ、大島選手は五回ファウルの不運につきまとはれ、十五米○七の記録しか出し得なかつたのは眞に遺憾であつた、千五百米決勝は豫想に違はぬ激烈な好レースであつた、ラバロツク（ニユージーランド）巧に好走し千三百米邊りから機を見て起したスパートも凄く遂にカニンガム（米）及びロサンゼルス大會の覇權保持者ベツカリ（伊）の追走を退けて、三分四七秒○八世界大記録を以て快走した、而して一位から五位までオリムピツク新記録を出したのは八百米の不振に比して大きな收穫であつた、高跳で村上選手が敗退したのは當然の結果であるが、平素の實力を押し得たらもう少し何んとかなるだらうと惜まれる、槍投はフインランドのヤルヴイネンが不調を極めて振はず、之れに代つてニツカネン（フインランド）が最後までリードしその記録成るかと思はれたが、ドイツのシユテツクの最後の一投で勝敗所を代へて敗れ去つたことは、フインランドにとつてあきらめ切れぬ一戰といふべきである、四百米第一回豫選で今井、澤田、相川が五十秒を切れずに敗退したのは實力の相違を明らかに物語つてゐるが、餘りに低調といはざるを得ない、女子八十米障碍は一等から三等まで殆ど同時にゴールに入り審判の判定を苦しめたが結局イタリーのヴアラの優勝するところとなつた

# 百米に五六秒八！
## フイツクの驚異記録
### 侮りがたい米國の記録上昇

アメリカ水上チームは、六日夜練習用二十五米プールにおいて記録會を行つた、氣溫、水溫共に低下の惡コンデイシヨンに拘らず、物凄い記録を作つて我が無敵水上陣を脅すものがあつたが、主なる記録は

先づ百米自由型でフイツクがアメリカのナンバーワンの貫禄を示して五十六秒八を出し、四百米自由型ではメデイカが四分四十六秒、百米背泳にキーファーが一分○六秒六を出せばドライデール亦一分○五秒四の大記録を出した、キツパス監督は八百米リレーに備へてフラナガン、メデイカ、マチオニス、ウオルフの四名にナツター、ギルマンを加へた六名をピツクアツプしたがナツター・ギルマンの兩新人は今後益々記録を上昇し飛躍せぬ限り正式オーダーに入ることはあるまい、なほアメリカチームの一役員は次の如く語つた

何しろかう寒くては選手に氣の毒だ、この寒さが溫水に慣れたアメリカ選手に影響を與へることは日本選手とは比較にならぬ程だ、この點我々は大きなハンデキヤツプを負はされてゐる、我々としては只管溫度の上昇を待ちこがれてゐる

## 鐵道野球大會延期

鐵道局野球大會は九、十、十一日の三日間龍山鐵道で行ふ筈であつたがグラウンド修理のため十六、十七、十八日に延期した

松の實キャラメル

# 棒高、障碍、四百繼走に
# 三つの朝鮮新記録
## 對防長陸上競技に京畿勝つ

京畿道陸上競技協會主催の對防長俱樂部對抗第一日、全京畿道實業俱樂部との試合は七日午後一時から京城運動場に開催、防長軍は旅の疲勞もあり、一〇三對二七で京畿軍の壓倒的勝利に歸した、特に京畿道軍宮田幸治の棒高跳三米九一と同山本の高障碍一五秒六、京畿チームの四百米繼走四四秒六の朝鮮新記録三つを樹立したことは大きな收穫であつた

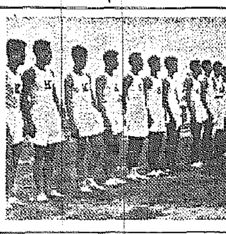

◇百米　1富田（京）十一秒一　2山根（同）　3韓桔鈺（同）　4佐野（防）
◇四百米　1金仁植（京）五三秒五　2三好（同）五三秒四　3當本（防）　4秋田（同）
◇高障碍　山本（京）一五秒六　朝鮮新記録　2安達（京）　3水島（防）
◇千五百米　1朝倉（京）四分一三秒八　2吳東裕（同）　3崔俊根（同）　4秋本（防）
◇五千米　1吳東裕（京）一六分四秒八　2朝倉（京）　3秋本（防）　4岡添良（京）
◇四百米繼走　1京畿（韓、山本、山根、富田）四四秒六　朝鮮新記録　2防長（佐野、長尾、中尾、野津）四六秒
◇千六百米繼走　1京畿（三好、安達、大迫、金仁植）三分三八秒一　2防長（長尾、秋田、當本、齋藤）三分四一秒六
◇走高跳　1鹿內（京）久原（同）一米七五　3山本（京）　4當本（防）
◇走巾跳　1鹿內（京）七米○八　2福田（同）　3齋藤（防）　4藤井（同）
◇三段跳　藤井（防）一三米七四　2久原（京）　3松崎（同）　4中村（防）
◇棒高跳　1宮田（京）三米九一　朝鮮新記録　2岩本（同）　3佐伯（防）　4將原（京）
◇砲丸投　1松崎（京）一一米六二　2荻野（同）　3坂口（同）　4藤山（防）
◇圓盤投　1劉昌鶴（京）四〇米六五　2金頭俊（同）　3荻野（同）　4藤井（防）
◇槍投　1宮田幸治（京）四八米九〇　2松崎（同）　3長嶋（防）　4水島（同）

得點
▲全京畿道軍　トラック四八點フヰールド五四點◇計一〇二點
▲防長俱樂部　トラック一一點フヰールド一六點◇計二七點

## 西大尉恢復す

【ベルリンオリムピツクスタヂアム八日同盟】數日前より肩部挫傷で惱んだ西大尉は試合日十二日を目前にして出場を危まれてゐたがその後經過よく、やつと我が代表團は愁眉を開いたが、醫師の許可も出たので七日には全く恢復し、その雄姿を馬上に現した

## 各國得點表（七日目）

| | 小計 | 五千米 | | | | 總計 |
|---|---|---|---|---|---|---|
| 日本 | 30•5 | × | 3 | × | × | 33•5 |
| 米國 | 98 | × | × | × | × | 98 |
| 芬蘭 | 38•25 | × | 12 | × | × | 50•25 |
| 獨逸 | 38•25 | × | × | × | × | 38•25 |
| 英國 | 18 | × | × | × | × | 18 |
| 和蘭 | 4 | × | × | × | × | 4 |
| 瑞典 | 12 | × | 4 | × | × | 16 |
| 伊國 | 12 | × | × | × | × | 12 |
| 加國 | 5 | × | × | × | × | 5 |
| 波蘭 | 4 | × | 2 | × | × | 6 |
| 濠洲 | 4 | × | × | × | × | 4 |
| 希臘 | 1 | × | × | × | × | 1 |

# 日本棋院　昇段穴手合戰譜（2）

四段　鈴木秀子　先二先番　初段　五十川正雄

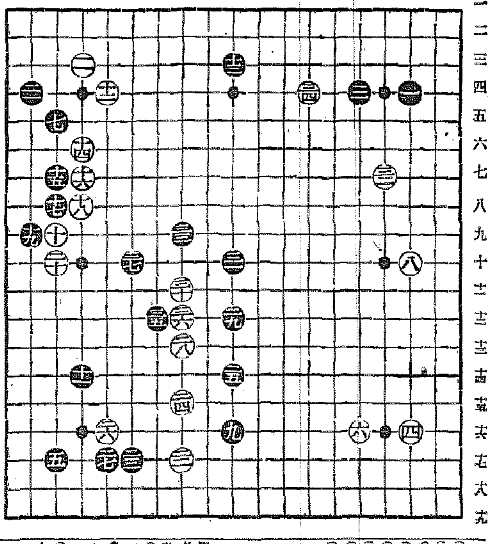

（分）

| | | | |
|---|---|---|---|
| ○三二 | を七 1 | ●三三 | か七 |
| ○三四 | を十五 1 | ●三五 | ぬ十四 |
| ○三六 | よ十六 13 | ●三七 | よ十七 |
| ○三八 | を十三 3 | ●三九 | ぬ十三 |
| ○四十 | を十一 10 | ●四一 | ぬ十 |
| ○四二 | に七 16 | ●四三 | を九 |
| ○四四 | と四 29 | ●四五 | わ十三 1 |
| ○四六 | を十二 1 | ●四七 | か十 |

（一分以內は切捨）
所要時間計　白一・五二　黒〇・〇九
（制限時間各八時間）

### 對局者の言葉

（白）三二と烈しく打込んで行きましたが、果してどんなものでしたか

「ほ十」のトビも何となく調子がおかしいので——

（白）二六はこゝで一寸黒の氣を引いて見たのですが——

（白）三十とトンで黒三一のトビ〳〵となつたのが、餘りにも策に乏しかつた

こゝで三一にボーシして見るのが面白い作戰のやうでした

次いで黒「る十一」ならば「よ十三」と打つやうな調子で——とにかく、二十までの外堅を利用する方針に出づべきでした

（白）三二で「は七」の通型はたのですが——

黒「ほ七」のボーシが實は痛かつた

（黒）三三で三四に開つて居れば本當でせうが、氣合として打てなかつた

然し味の悪いいやな手でした

（白）三四で「り五」にシチヤウ當りを打つのは、黒「ち四」「ち五」黒三四と實利を占められそれからの「る九」のツケコシは三三の一子をすつぽかされる惧れが多分にありますので——

（黒）三四を打たれたからには今度「る九」とツケコされては敵ひません

こゝで「ぬ八」とトンで居れば本手ですが、譜の如く三五、三七と急がしくやつてその「る九」をぼかしてしまふ積りでした

### 評解　五段　篠原正美

○白二二の打込みは急がなくても黒から適切な圍ひ方のない所「は七」にツメて「と三」の打込みを狙ふのも一策とされる

○白三十では「れ十六」にヒラいて黒「た十七」と交換した後、對局者のことばにある三一のボーシを敢行したい

○白三二は通型「は七」の二間トビを正着とする

●黒三三のボーシは本手とは見られない、「ぬ五」のトビが大勢上の要點である

○白三四では「と三」に打込み、右下隅の趣向を期すべきである　黒若し「ほ三」ならば「ち五」にケイマするし、參考圖の如く進んで活路に就くのを要領とする

●黒三五、三七は三三の著意の繼承ではあらうが、確固たる信念の上に立つ手段とは考へられない「ぬ八」又は「ぬ五」のトビによつて、白「る九」のツケコシを緩和すべきである

（參考圖）

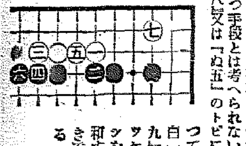

### 映画覚え書　ナポリの戀

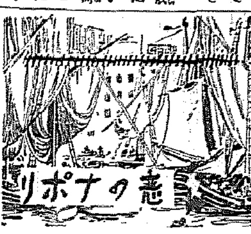

ジヤン・キープラはやはり唄の歌ひ手であるといふ感じを益々深められる、その點背景を情味豊かなソレントからナポリに採つたことは非常な成功だ、波靜かな南の海原、古めかしく床しい海邊の街々、雨の中に漁火が明滅して帆を下げた港の舟邊から漁夫の唄聲が遠く近く聞こえて來る——これがアメリカで仕組まれたセツトであると聞いたら誰も驚かずにはゐないだらう

◇——◇

南海の漁夫はみんな何よりも唄が好き、アントニオの美しい聲に合唱して帆を手繰り、網を曳く、彼がソレントの町へ歸えりつくと町の人はみんな濱へ驅けつけて迎へる、彼が一度舞臺に現かれて行くと傳へられるや町の人々はみんな　その後についてぞろ〳〵、舞臺に現かれながらキープラはイル・トラヴアトーレを唄ひ聽衆はそれに合はせて唄ふ——このデモストレーシヨンをオペレツタ風に描いた監督アレキサンダー・ホールのお手並はなか〳〵氣が利いてゐる

◇——◇

むしろ、これは徹底的にオペレツタとして行くべきではなかつたらうか、ありふれたメロ・ドラマとして平凡な戀物語りに終つてしまつたことは惜しい氣がするスウオザウトを廻る師弟戀の三角關係なども、もつと苦惱といふものに突き入るべきであらうが、音樂を惜しまうといふのには平凡なストリーであつた方が却つて効果がある場合もないとは云へない

◇——◇

この映畫にしても初めから終りまで氣を揉むことなく樂な氣持でキープラの美しいテナー振りを滿喫出來る、スウオザウトの唄ふ場面は少いが、お芝居はむしろ彼女にある、教會でキープラとミサを合唱する場面や最後の「ロメオとジユリエツト」の舞臺では昼ばかりでなく個性的にも素晴らしい藝力だ、音樂は總てコンゴールドが新に書き下したのださうであるがこれも畫面に相應しく美しいもので、ビクター・ミルナーのカメラと共に誰よりも讃へられなくてはならない（K）——六日からパ社「學生怪死事件」ＰＣＬ「これは失禮」の好評プロで本社後援京城若草劇場——


キープラの唄聲と
スウオザウトの魅惑
好評！納涼映畫の宵
本社後援若草劇場●‥

喜樂館（日活）
自八月八日至十日四日間　日活特選三大名畫
日活時代劇超特作ＷＥオールトーキー　怪盜白頭巾　前後篇大會
人生天氣豫報　小杉勇

京城劇場
八月六日より七日間毎夕六時半開演　納涼特別大興行
東京少女歌劇團公演
プログラム

若草映畫劇場
六日ヨリ五日間
ナポリの戀　パ社
これは失禮　ＰＣＬ映畫
學生怪死事件　パ社
大人五〇　學生小人三〇

團成社
獨逸ウファ映畫　あかつき
獨逸ウファ特作　オリムピツクの鐘は呼ぶ
ＲＫＯラヂオ映畫　米國十大學校
コロムビア漫畫　シヤツクリ選手
東日大毎國際ニュース　戀のブランコ
日活映畫　愛の二重唱

浪花館　松竹キネマ
八月五日より八月十一日まで　上映時表
結婚の條件　11,50　3,20　7,10
荒川の佐吉　1,25　4,54　8,45
入場料金40錢　60錢

京龍館
家族會議
三ン下お三郎

朝日座
八月七日より毎夕六時
政岡靜雄一黨

松竹座
最終解決篇
密偵ベス
金色夜叉

中央館　新興キネマ
曉の爆音
夜明け鳥
野球大當り



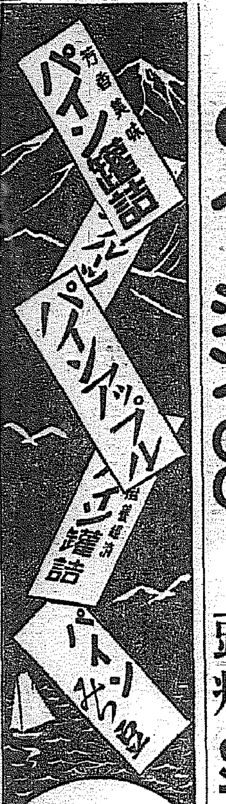

臺灣合同鳳梨株式會社
東京・丸ビル

ノーシンGO！
頭痛STOP

芳香無害
新強力殺虫液
パリトール
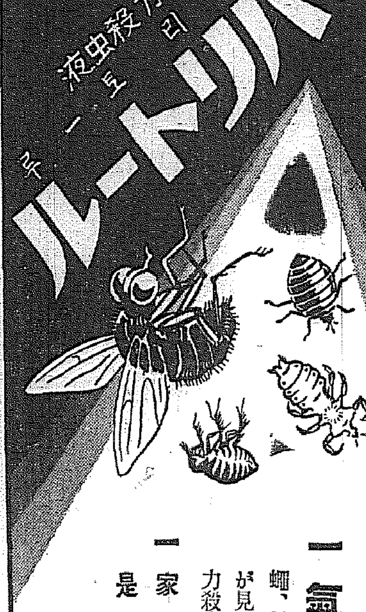
一氣に撃滅！！
蠅、蚤、蚊、南京虫その他一切の害虫が見る見る死滅する眞に驚くべき最强力殺虫劑です
一家に一瓶
是非御常備を！！
發賣元　京城　株式會社　井上喜商店

軍手
製造家を求む
◎年中無休…收入確實◎
朝日軍手京城店

坂井耳鼻咽喉科醫院
京城本町一丁目入口　醫學博士　坂井清

小資本で誰にも出来る
益々有望な新職業
責任指導　中野米國理学士
月二百圓の利益確信
萬人に喜ばれる　益々有望な金儲け
好期は今！！　大特典あり
（說明書無代進呈）
中央化學工業研究所

昔も　今も
効能で賣れる
七ふく
逆上を引下げ便通をよくし　ばい毒りん病諸毒を下す
大阪高津表門筋　本家七ふくや伊藤長兵衛
振替大阪九七三・電南七二九

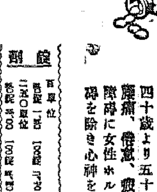
女性ホルモン　ペラニン
月經痛　更年期障碍　女子神經衰弱
ペラニンは精品性卵胞ホルモン製劑にして、月經を整調し、不快の症狀を恢復に導き、エネルギを増進し、女性的特徴を保持す。
四十歲より五十歲前後に來る、頭痛、腰痛、倦怠、疲勞、不眠等の更年期障碍に女性ホルモンの補給はその障碍を除き心神を爽快ならしむ。
塩野義商店

朝鮮みやげにツルチユク買つた人が大喜び

# 一兩年後北東海岸は 大量貨物の洪水

## 現在の輸送航路大擴充時代を展開せん

## 海運行政に新機軸を期待

朝鮮航路の大量貨物としては現在米を大宗として鰯油、魚肥料等極く少數に限られてゐるが最近過去一、二年間に於て朝鮮景氣の波に乘つて新設された諸事業會社は今後一二年を經て何れも各工場が操業を開始するので昭和十三年度以降に於ては大量商品の輸移出が期待されてゐる、即ち北鮮方面には阿吾地の石炭液化事業、古茂山の小野田洋灰工場、上三峰對岸開山屯の大倉系パルプ工場、茂山鐵鑛の採掘、城津の日本マグネサイト化學工業、高周波重工業の製品、端川に於ける利原鐵鑛礦産による大規模搬出し吉州の北鮮製紙工業、東拓馬山明礬の擴張が行はれ興南に於ける大豆化學工場、硫安工場の增産、金屬マグネシウム工業の操業開始があり、さらに近き將來には富寧黄水院の水電の開發による新興事業の勃興が期待される一方東海岸には汀浦を吐港として鰯油魚肥の年額十萬トンに達する內地電力會社への供給が行はれるほか、同附近には石灰窒素工場、三陟小野田洋灰工場が新設されたほ鮮內各地に於ける紡績工場の操業開始、釜山附近の北海道電化、ゴム靴等のほか全鮮中小工業の活躍は今後に待つべきものがあるので此等の新商品は陸路として內地並に外國へ輸送せられると見ねばならない、かくの如く鮮産商品の多種多樣化は從來の米、鰯、肥料等を主とした航路系統に多大の變化を與へ一兩年後は北東岸を中心として一大活況を呈し朝鮮よりの往航は貨物輸送を期待されるこれは現在の航路系統に輸送上の劃期的變化を齎すのみならず朝鮮對內外貿易の內容をも一新するものであるだけに關係當局の海運航路行政もこれと對應する新機軸の對策が必要とされ、海事業者のみならず事業界に於ても當局の對策如何に深甚の注目を拂つてゐる

三、參加店 伊藤乙彦本店▲今村洋行▲坂新商店▲友井商文堂▲東亞製菓會社▲朝鮮製菓會社▲大澤商會支店▲吉川商店▲マルワイ羅紗店▲松本製菓製粉所▲松尾植物油▲勝川商店▲岡部足袋▲坂井帽子店▲北島藥店雷部▲嶋屋醬油會社▲島田誠昌堂▲森永製品會社

尚團長は大澤商會京城支店長羽鳥氏で出發集合場所は本町內鮮自動車會社に午前六時半に集合と決定した

## 京城勞銀低下

鮮銀本店調査=七月の京城勞銀指數は一七五・三六ポイントで前年に比し一・九〇ポイントの低下となつた昂騰した職名は內地人大工、內地人鍛冶職で低落したのは內地人左官、支那人大工、內鮮人井戸掘、朝鮮人モクト人夫でその他は保合

## 對英輸出電球 商工に再折衝

對英輸出電球に關する內鮮統制は割當額に就き商工省との協定が一應保留となり決裂の形となつた結果朝鮮側は獨自的に二割程度の輸出をなすこととなつたが右に就き商任商工省側と最後的折衝をなすべく十日本府商工課肉倉事務官が東上することゝなつた、朝鮮側としては結局五百五十萬個迄は讓步する意向と見られてゐる

## 鮮內白米工業の統制實現が急務

### 袋入り白米問題解決策

大阪に於ける白米不賣問題の解決のため本府商事務官、吉地技師、鑛山課事務官、猫山理事等が十日午後上阪することになつたが、その根本要源的解決は困難と見られてゐる、即ち大阪の白米小賣商は六千を數へて同業者濫立の狀態となり一方袋入り(三十キロ)白米の利益は以前の一袋につき七八十錢から最近に於ては二十錢程度に縮小し、袋入り白米のみを取扱へば採算は全然不可能となつてゐる、然るに消費者側は袋入りの利益を認識して來たため袋入りの完全な不賣はこれ又實際上困難となつてゐる、從つて此和協方法として小賣商の窮狀を打開し且つ鮮白米不賣の如き過激な手段を阻止し、合せて袋入り白米の商圈を維持擴大するが如き手段を講じなければ事態の收拾は頗る困難と見られてゐる、而してその方法として一部に唱へられてゐるのは目下鮮內に於て表面化してゐる白米精製工場の統制の如きものを此際急速に實現せしめ、袋入り白米の供給に一種の調節を與へ、大阪小賣商に一定の利益を賦保せしめるもので鮮內に於ける白米工業と大阪に於ける不賣を一擧に解決せんとするものとして注目されてゐる

## 貯銀預積金高

貯銀の七月末預金積金現在高合計は四千九百六十五萬圓で前月末に比し百十二萬八千圓の減となつたが、これは殖產積金の期限が七月中に到來したものが多かつたゝめである(次表單位千圓△減)

| 種別 | 七月末 | 前月對比 |
|---|---|---|
| 普通貯金 | 五、八〇三 | △ 三六 |
| 特約貯金 | 八、二四五 | 四五 |
| 据置貯金 | 六、〇〇六 | 二四 |
| 殖產積金 | 二七、八六八 | △ 九六 |
| 定期預金 | 一、四〇四 | △ 二三 |
| 別段預金 | 一六四 | 二 |
| 合計 | 四九、六五〇 | △ 一、一二八 |

## 春繭資金貸出 割合に增加せず

本年の春繭は全鮮的に殆んど出廻り済みであるが製糸工場の購繭資金手當は未だ最高に達せず、なほ一割程度が殘されてゐる、鮮銀の春繭資金貸出は現在四百五、六十萬圓に達してゐるが繭價の高かつた割りに增加せず、前年よりは三四十萬圓の增加に過ぎない、本年の貸出金利は一、二厘方前年より安く、融資の條件としては資繭を斷行せしめてゐる

## 中央線を縫ふて巡回見本市開催

### 愈よ一行十一日出發

中央線貫通鐵道の發表あるや本社は逸早く記事を掲載し中央線沿線地方の紹介に努めたが、之に刺戟され京城卸商聯盟では中央線沿線各地に巡回見本市開催の計畫を樹て八月五日打合會を開催し諸般の準備に努めた結果愈よ左記日程により本社後援にて全他に開催する事となつた

一、巡回地 春川(宿泊いろは旅館)原州(同福見)堤川(同福山)寧越(同)丹陽(同州館)安東(同劍屋)義城、永川(同見頭旅館)

二、巡回日程 八月十一日京城發午前七時、春川着午前十一時(泊)▲八月十二日春川發午前七時、原州着正午(泊)▲八月十三日原州發午前七時堤川着午前九時、堤川發午後一時寧越着午後三時(泊)▲八月十四日寧越發午前九時、寧越發午後二時丹陽着午後四時(泊)▲八月十五日丹陽發午前七時榮州着午前九時、榮州發午後二時安東着午後四時(泊)▲八月十六日安東發午前七時義城着午前九時、義城發午後一時永川着午後四時(泊)▲八月十七日永川にて解散各自由行動、但し京城迄三等汽車賃は返金

## 鮮銀券發行收縮

### 本年度の最低を示現

鮮銀券の發行高は今春來減少傾向を辿り六月の一億六千萬圓台から漸減し八月に入つては一億四千五六百萬圓を示してゐたが、七日の發行高は前日より九十四萬四千二百二十四圓減の一億三千九百七十四萬四千六百十九圓と遂に一億四千萬圓を割り本年度の最低發行高となつた、これは一般商況が夏枯れ閑散期に入つたとともに米穀資金が更に入つて急激に回收されたためで今後この收縮傾向は引續き月末頃には一億三千萬圓割れとなるのではないかと見られてゐる、一方限外發行高はこの減少傾向にも拘らずコール逼迫と銀行券が四分より三分に低下したため連日數十萬圓の發行高を示してゐるが、七日現在も九十一萬九千百十四圓の發行高を示し限外發行低下による鮮銀の資金手當の安易化を語つてゐる

## 減收期に拘らず鐵道は斷然黑字

### 七月の局鐵運輸成績

七月中に於ける鐵道局線運輸成績は元來七月は天候不順、夏枯期等の減收期にあるも今年は客貨の動き活潑なるものあり好成績を收め得た

即ち旅客乘車人員は昨年に比し三十一萬七千五百九十一人增の二百二萬二千九百三十七人、貨物發送噸數は前年に比し十萬九千百九噸增加の六十一萬二千二百七十一噸の數字で、これに依る運輸收入は旅客二百七萬三千五百三十七圓(前年比二十四萬六千五百十九圓增)貨物二百十萬二千八百九十八圓(前年比三十三萬七千八百九十九圓增)合計四百十八萬五百三十六圓(前年比五十五萬九千六百六十二圓增)である

目下の營業粁は三千三百八十九粁五分で前年に比し三百十二粁一分の增加となつて居るが、一日一粁平均の收入は本年三十九圓七十錢となつてゐるので前年に比し一圓七十四錢の增收である

## 加藤鮮銀總裁

歸城中の加藤鮮銀總裁は十一日頃京城發東上の豫定で、東京にて南新總督と會見、朝鮮の金融界の實情につき意見の交換を行ふ筈

## 朝鮮鑛業會總會

### 九月一日咸興で開く

朝鮮鑛業會では今秋九月一日から四日間咸興及び武道に於て本年度總會を開催、會議に引續き講演會、懇親會等を催す筈

## 外油販賣認可

### 朝鮮石油に

朝鮮石油では東亞の販賣能力擴充の爲かねて總督府に外油の輸入販賣業の發許を申請中のところ此程正式に認可の法令に接した、今後は元山工場要の重油に供給能力不足の場合には外國重油を輸入販賣することゝなり既設業者に一大ショックを與へるに至つた

## 朝石の原油第二船元山入港

朝鮮石油の原油輸取第二船、飯野商事東亞丸(一三、五〇〇トン)は本八日ケツトルマン原油九千トンと重油三千トン、合計一萬二千トンを積載元山港に入港した、なほ同社本年度原油手當は原油十萬トンであるが、今回の輸入によつて二萬五千トン、即ち四分の一の輸入を終つた

▲鮮銀對外爲替建値(八日)

紐育 廿九弗四分一

倫敦 一志二片丁

上海 一〇五圓

## 落穗

鑛業法規の改正に就て殖產局では立案中だが鑛區の制度を法制化し眠鑛區の採掘に本府が命令をなし得ることを規定するらしい▲前者は朝鮮金鑛業の特異性を示すものであるが後者は鑛區の利權的利用を根絶するのを目標としてゐる▲茂山鐵鑛の如きは三菱側の度過で容易に開發の見込みがないがこれなど後者の適用によつて案外早く進捗するかも知れぬ▲長津江の電源の開發には三菱が手を加へきらず野口氏が遂に乘り出して今日の隆盛を來した經過の實例を想へば成田鑛物必ずしも死滅したものでもあるまい▲日鑛では東北の砂鐵(含有量四〇%)の製鐵を開始するとか▲朝鮮では資源開發が大聲で叫ばれてゐるに拘らず企業は容易に起らず未だ道遠しの感が深い

# 收穫豫想から見た 滿洲の特產物

## 大豆の國際上に占むる地位(上)

滿洲國の康德三年主要農作物第一回收穫豫想は八月一日滿洲農作物收穫豫想調査聯合會から發表せられた六之れによると主要農作物前年の推定實收高に比し減收を豫想さるゝものは小麥、雜穀、小豆子、蕎子のみで、大豆、其他豆類、高粱、粟、玉蜀黍、水稻、陸稻は何れも增收を示してゐる

### 調查方法の一班

右に就き大連に於ける特產業者の意見として傳へらるゝ所によれば、「本年は滿洲國の治安工作の進捗につれ主要農作物の作付面積は增加し、一方作柄も北滿の水害及び南滿の播種遲延等の惡材料があつたにも拘らず、平均して平年作以下には下がらなかつたから結局各種作物とも增收となつたのだ」として居り、且つ「本年の收穫豫想調査は極めて慎重に行はれた模樣で大體豫測された所と合致してゐる」旨報じてゐる、抑々此の收穫豫想調査は全地域を二十七の調査ブロックに分ち、內二十一ブロックに在つては滿洲國實業部產業科員、同省產業廳員、滿鐵實業局調査員或は省公署實業廳員並に滿鐵及鐵道關係者を以つて小地域調査班を編成し、殘りの六調査ブロックに於ては滿洲國實業部或は省獨自で調査班を組織し、夫々現地調査を行ふと共に一方五班より成る大地域調査班(滿洲國實業部員、滿鐵經調、農務課、貨物課及び總務課員を以つて組織)も綜合調査を併行實施し、以つて調査網の整備と踏査の完璧を期してゐるのである、但し之れ等の調査も廣大な版圖を有し、特に匪賊の出沒を免れ難い滿洲國殊に北滿の地方にあつては調査班の踏査の困難なる場合もあり、正確を期するためには多大の苦心が存する

### 大豆の消費と輸出

さて滿洲主作物の大宗たる大豆に就いて見るに、本年の收穫豫想は南滿北滿の合計で四百三十萬キロ・トン、之れを昨年の推定實收高三百八十三萬八千キロ・トンに比し約四十六萬トン、即ち一割二分の增收を見積られてゐる事になる、此の增收豫想を入れた三日の特產大連市場は產地天候の良好等で急落したが、大豆の需給關係は必ずしも悲くないのであつて、前年度推定實收高三百八十三萬八千トンに對して國內消費は初め一割五分見當と見積られたものが、水害の發生によつて、食料飼料等に充當せられた結果當初の見積りの倍額たる三割、即ち約百十五萬トンに上る事實が判明して居り、又、對外輸出にしても本年一月以降四月迄の輸出高累計は約一千六百萬擔と昨年同期の一千百萬擔に比し五百萬擔の增加となつて居る

然らば今後の大豆に就いて以上の如き好調が持續されるか否かと言ふに、現地特產業者の觀測では國內消費は例年急激な增減が無いのを普通として居り、且つ治安恢復に伴ふ農夫一般住民並に家畜數の增加等を考慮に入れゝば本年度の國內消費も依然生產高の三割見當と見積つて差支へないであらうとされてゐる(此項續く)

全滿洲主要農作物收穫高

| 單位千キロ・トン | | 康德元年 | 康德二年 | 康德三年 |
|---|---|---|---|---|
| △大豆 | 南滿 | 1,670 | 1,967 | 2,299 |
| | 北滿 | 1,728 | 1,869 | 2,001 |
| | 計 | 3,398 | 3,838 | 4,300 |
| △其他豆類 | | 277 | 320 | 358 |
| △高粱 | 南滿 | 2,585 | 3,050 | 3,405 |
| | 北滿 | 885 | 1,029 | 943 |
| | 計 | 2,470 | 4,079 | 4,349 |
| △粟 | | 2,123 | 2,961 | 3,277 |
| △玉蜀黍 | | 1,503 | 1,887 | 2,082 |
| △小麥 | 南滿 | 70 | 79 | 83 |
| | 北滿 | 573 | 936 | 899 |
| | 計 | 643 | 1,015 | 982 |
| △水稻 | | 200 | 291 | 402 |
| △陸稻 | | 126 | 146 | 152 |
| △其他雜穀 | | 1,046 | 1,097 | 1,093 |
| △小豆子 | | 86 | 56 | 51 |
| △蕎子 | | 63 | 182 | 134 |
| 合計 | | 12,935 | 15,871 | 17,178 |

康德元年及び康德二年は夫々次年度發表の推定實收高康德三年は八月一日發表の豫想

仁 期 川 米 (福) 吉村取引店

# 株式 氣迷濃厚 小往來

前場 今朝海外財電はスチール六七弗四分三と一弗四分三高アナゴンダ三九弗四分一と一弗高米綿高と引續き活況を報じ而も株式界は工業株續伸並共に一方の高騰を報ずる堅實な好況を報じ一方に活況を呈してゐるが株式市場は生糸八鐘をトップに政局の動きに疑惑となり北支情勢の險惡化などを眺めて積極的に買へず利喰急ぎとなり前場氣崩れのあと軍部の庶政一新斷行要求の成行待ちの氣分もあつて東股共に氣迷ひの寄附を報じたので當所も新東一二四圓一日產七八圓九と不味朝石油三四圓一と寄附あと新東は三圓八と氣崩れるの無活氣を呈し日產は八圓台に手固かつたが日產新は二五圓九朝取七四圓丁朝新三一丁と持合から脫せず拓新二一圓八滿鐵新二一九圓六とあり結局新東一二四圓一と一安日產七八圓五と四安と呆け朝新三〇圓九新鐘は一五九圓四から九圓丁と小甘く六新六八圓丁日窒七〇圓丁朝石二四圓三から四圓三滿鐵六二圓丁拓新二一圓七と前場引

◇大阪短期引號

| | | |
|---|---|---|
| 次新 | 六七、九 | 不變 |
| 新鐘 | 一五九、四 | 三高 |
| 日產 | 七八、五 | 一安 |
| 新東 | 一二四、〇 | 二安 |

## 石油と船株は

日石は買過ぎ反動で七〇圓台を割つてゐたが今朝は又もや七一圓台に引返し新株も三六圓二三と強調味な販社は今後續けられるやうだ又雜株の新物買をやつた連中を呈してゐる石油株業に對する同業の保證は益々濃厚となりつゝあるが含んでゐる同じく國策の遂行を見越したると歐洲不安を買入れて郵船は一躍買はれ前日は利喰安を演じたものゝ今朝は又もや六九圓七と七〇圓關門に迫つて來た東洋汽船新は二一圓丁と持合つてゐるが內容の向上は海運界の好調持續を見越し新船の建造により增配も見越されるからもつと買はれる事になりはしないかと思はれる

## 持合を脫せず

取引所株不安も充分相場に織込んだので賣方も手が出ないとあつて踏上げを演じた相場であつたが利喰者が早いしまだ本氣に買つて來る者もないやうだし前日後場から又もや氣崩れを演じ今朝も持合ひたい感が深い一寸買付いて來ると直ぐ玉整理を起すのがこの頃の癖であるし眞に活氣を呈するに至らない歐洲不安はあるもまだ漠然たる材料であつてみれば北支情勢の惡化と相殺される事にもなると云つた調子であるらしい一方政局の庶政一新もかけ聲ばかりで實が伴はぬとあつて陸軍では陸相をして國策遂行を迫る事になるとかで豫算編成を前にして依然警戒氣分から脫し切れぬ從つて雜株が新物買に先走つてゐるに反して新東の高値は買へない事になる目先この邊の持合とみられてゐるし雙方共に材料待ちであるから當分この不透明は續くものと思はれる

## 放射線

▲新東は賣れないとあつて踏み上げたあとだがまた活力を失つた所をみるとまだ〳〵分岐は困難である▲人氣に新東を買ふにはもつと環境が明るくならぬと駄目だ▲日產も一寸頭がつかへた態である代引も相當多くなつてゐるやうだから玉整理がもつと進められゝば駄目だらう今月中整理時代とみてはどうか▲投資家は雜株を買つてゐる買つてぢつと辛抱してゐるこの調子で過去一年雜株は儲けたのだからこの味が忘れられない▲だからこの地味な販社は今後續けられるやうだ又雜株の新物買をやつた連中は次から次へと利喰して新しい物に移つて行くやうだから高い物と安いものがはつきりしてゐる▲セメント株も一際買はれて今朝は六分セメントが一寸安かつた外は他は持合つてゐる利益から云へばまだ〳〵買ひとみられてゐる▲朝鮮物が中央で認識されて來た北鮮紙は土地が見直されてゐるが過去が過去だから人氣が沸騰した▲鐘紡株も一選買はれたあと光がこの遷玉整理を要す事になつてゐる

## 東京國債軟調

九月下旬に赤字公債の發行條件が有利と見られて居るため七月末發行の既設行債は賺氣を生じ內地値は五錢方小甘く外貨債は處分賣見され彿貨僅と銭方安く米貨六分半五分半共に一圓內外賣られた▲甲五分利一〇一、四五▲一圓四分利不申利一〇一、二五▲彿貨四分利一九八、六〇

## 實物前場

朝鮮ドレツヂ一九圓三帝國火藥一七圓六東滿パルプ一五圓一大同電力新一八圓四鐘淵新一七圓八櫻田機械一三圓八王子製紙新三五圓丁(出來高一六〇)

(米)仁川 東益商店 (株)京城 金益證券 合資會社 光

大 京城明治町 大原現物店 代表電話 本日ノ動キ 午後二時迄

今 (小野)八日午後二時調 京城府明治町二丁目 秋田株式現物店 現物專門 電話本局(2)5155 5156 5157 5158 5159 644 669

朝取米豆取引員 (仁) 紺谷仁三郎商店 仁川海岸町三丁目 電話長五一八番 長七七〇番

# 朝米 土用崩れ反騰す

前場 今朝阪地は下放れを演じたるも當所は朝來の雨に買物殺到して只當限が一圓二十錢中一圓三十六錢と不勢を示したのみで先限は二十圓六錢と僅かに三錢安に過ぎなかつた而して二節は天候不良に依る買物と當中の強硬に牽制されて〇九錢と引返し後も強いて連節高の十五錢と引締りこの邊は顏取り筋の買物に一時伸悩べしも引際は十四錢から七錢と更に反撥し手堅き商狀に前場を終つた

後場 前場高値引のあと後場は當一圓三四錢中一圓四一錢先は三〇圓一〇錢と七丁方氣崩れて寄附

## 上分岐示現か

目下二節に對する情勢を見ると當限は之れまで買方の癌となつて居た米凭れが內地や精米筋の原料に掛け途目その重壓は緩和しつゝあるので今後は高くなるとも安くなる見込みはなき狀態である殊に中限に於いては奇買ひと目すべき連中は既に投げ退き現在殘つてゐる者は有力者が主な所へ賣方中持米を有する者はなく賣方の態度如何では賣方側が漸れ上げを急がなくする羽目に陷らぬとも限らない情勢である又先限も阪地から見ると割高の傾きがあるので地方筋は好く買物を預らし地場は上賣成に一致せる等から傾り安値は期待出來ないと云ふ取組狀態であるから結局この相場はこの邊に保合ふた揚句は上放れを見るのでないかと云ふ觀察を下す者も尠なくない

## 反撥力を藏す

目下市場の情勢から見ると先限が大下辨を演じたのは新古の鞘と限月が新米季節に依るものである殊に阪地の如く百七八十丁近くも大

## 仁川獨り高

本日阪地としては前日と大差なき商狀にも拘らず當所のみが強硬を呈したるは天候の雨勝ちに買氣を刺戟した事に依るは云ふまでもなく一面には當中が持米を氣預けせる者の引物や空賣り筋の買退きで引締るため先限もそれに牽制されたものである從つて商內は依然閑散で相場もこのまゝ本格的に立直る事は不可能の狀態にあるも何分人氣が會勝ふてゐる際とてこの上阪地と鞘を擴大する事は困難とみる向が多い

## 米凭れ解消か

附二節二三錢と底固く推移した正米の賣買合に付ては從來と大した變化はなく內地賣節の買進みや地場精米筋の原料として取引されるが殆んど一掃せる際とて斯ふした位に過ぎないも何分產地の買物が必需筋は悉く定期に氣預けせる連中の持米を購入するの外なき狀態である從つて持米筋はもう中先へ乘替へる餘裕のない相場として當限に渡すより少し採算好く正米で賣手があれば稍々それに賣廻してゐるものゝ如くであるから當限に對する米凭れは逐日緩和し大した受渡しを見ずに濟むだらうと云ふ觀測である

## 米界六感

今日は立秋である▲が天候は又も雨を齎らし之れで朝鮮の土用は全く雨勝ちに終つたわけである▲所が相場の方は相も變らず三十圓揉みにコビリ付いた切り動きが取れないのだから仕手は負力にならないと商內を見送る者が尠なくない▲聞く所に依ると阪地は先限に對し人氣が無茶苦茶に買ひ惑ひ當所はそれと反對に地方筋が好く賣進みる▲地場の側は下賣成と云ふ事であるが若し之れが事實とすると阪地と當所の鞘開きを狙ふて居る者も旨くその鞘が取れるかは疑問で動もすると朝取屋が鞘も買も喰はれる事になりはせぬかと云ふ向も多い▲大阪に於ける袋入り白米の不賣問題に付ては愈よ總督府の鮮部を始め當局も實地調查の上對策を講ずる事になつたとか▲元來から云ふと鐵道側の手遲れであると同時にこの際徹底的な調查を行ひ適切なる解決策を講ずべきである▲仁川の各回漕店では大阪に集合して今後に於ける積取の打合せを爲すさうであるが現在の如き無統制の配船では各船會社共困るので結局プールに等しい制度を設け配船を行ふ事になるらしい▲之れも昨年荷主が鮮航同盟會と鬪爭して勝つた後始末をしない結果と云ふてよい▲期米が安値となつた事は土用天候の良好が豐作見越しの反映であるから相場も之れ以上安くなるには何か目新らしい材料を必要とする事になるのであるからこの邊は下げ盤るのが當然であるのみか今後襲來する天災は作柄に及ぼす影響が大きいので一朝天候でも惡化すると反撥力は大きいからうと云ふ向が多い

### 朝取短期 株式(八日)

| 銘柄 | 寄付 | 大引 | 高値 | 安値 |
|---|---|---|---|---|
| [illegible] | [illegible] | [illegible] | [illegible] | [illegible] |

### 朝取限定と日歩

### 朝取短期建玉表

### 大株短期 / 大株長期 / 大株短期喰合

### 東京長期 / 東京短期 / 東京現株 / 東京短期喰合

### 期米(八日) 朝取仁川 / 大阪期米 / 東京期米 / 各地期米 / 大阪期米喰合

### 商品(八日) 大阪新綿 / 大阪綿花 / 橫濱生糸 / 大阪人絹 / 東京人絹 / 福井人絹 / 大阪砂糖

### 外電(八日) / 金融(八日) 東京コール 日銀帳尻(七日) 鮮銀帳尻

### 仁川期米本玉

### 各地正米市況

### 京城綿絲布

| | | | |
|---|---|---|---|
| [illegible] | [illegible] | [illegible] | [illegible] |

朝鮮郵船定期出帆 ◎北鮮新潟直航 △佐賀丸 △正晴丸 △咸鏡丸 北鮮東京行 北鮮名古屋行 北鮮大阪行 ◎北鮮內地直行 西鮮東京行 上海行 平安丸 青島行 朝鮮郵船株式會社 京城南大門通り五 代表電話(2)本局四一一九・五番

大阪商船定期出帆 ◎內鮮連絡急行 北鮮門司阪神急行 大連內地直行 大連線 門司基隆直行 京城府南大門通三丁目一〇六 大阪商船株式會社京城出張所 電話本局二〇一三番

大阪商船出帆 慶田組 國際運輸會社

嶋谷汽船定期出帆 朝鮮總督府命令航路 朝鮮北海道大連航路 仁川出帆代理店 日鮮海運株式會社 嶋谷汽船株式會社 神戶市神戶島明石町

京城日報
朝夕刊
發行所 京城府太平通一丁目 合資會社 京城日報社

十田式 噴霧器
▲構造堅牢 壓力強大▽
型錄進呈
△果樹、蔬菜、園藝、消毒用▽
在庫豐富

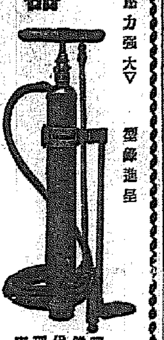

明治製藥代理店 秀明商會 京城出張所
振替京城一〇三二〇五五番

日本共立火災
出張所 京城府黄金町一丁目一九九（三取締）
電話本局(2)1566番
出張所長宅(2)2965番

上水道用
瓦斯管用
電纜管用
給湯管用
各種工業用

ラッカー（塗料）
理化學研究所發明品
一、對酸。對アルカリ用
一、回塗布にて足る錆止用

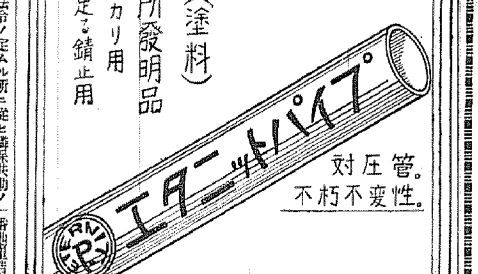


対圧管。
不朽不変性。

朝鮮總販賣店
三和商會京城支店
京城府永樂町二ノ七六（電話本局④八〇一）

## 商業及法人登記公告

殖産契設立一、名稱龍田里殖産契一、事務所全羅北道沃溝郡瑞穂面瑞穂里千參番地一、目的本契ハ法令ノ定ムル所ニ從ヒ隣保共助ノ精神ニ基キ契員ノ經濟ノ發達ヲ圖ル爲左ノ事業ヲ爲スヲ以テ目的トス（一）生産品ノ販賣（二）必需品ノ購買（三）共同施設（四）産業ノ指導（五）共濟事業一、地區全羅北道沃溝郡瑞穂面瑞穂里龍田部落トス一、關スル金融組合又ハ産業組合ノ名稱臨陂金融組合一、設立認可ノ年月日昭和拾壹年七月貳日一、主事及副主事ノ氏名及住所全羅北道沃溝郡瑞穂面瑞穂里千番地主事李亨老同道同郡同面同里千貳番地副主事李容鎬

殖産契設立一、名稱孤山里殖産契一、事務所全羅北道沃溝郡瑞穂面瑞穂里千百六拾番地一、目的本契ハ法令ノ定ムル所ニ從ヒ隣保共助ノ精神ニ基キ契員ノ經濟ノ發達ヲ圖ル爲左ノ事業ヲ爲スヲ以テ目的トス（一）生産品ノ販賣（二）必需品ノ購買（三）共同施設（四）産業ノ指導（五）共濟事業一、全羅北道沃溝郡瑞穂面瑞穂里孤山里部落トス一、關スル金融組合又ハ産業組合ノ名稱臨陂金融組合一、設立認可ノ年月日昭和拾壹年七月貳日一、主事及副主事ノ氏名住所全羅北道沃溝郡瑞穂面瑞穂里千百六拾四番地主事崔永完、同道同郡同面同里千百六拾四番地副主事陳九山

殖産契設立一、名稱、馬龍里殖産契一、事務所全羅北道沃溝郡瑞穂面馬龍里四百拾九番地一、目的本契ハ法令ノ定ムル所ニ從ヒ隣保共助ノ精神ニ基キ契員ノ經濟ノ發達ヲ圖ル爲メ左ノ事業ヲ爲スヲ以テ目的トス（一）生産品ノ販賣（二）必需品ノ購買（三）共同施設（四）産業ノ指導（五）共濟事業一、地區全羅北道沃溝郡瑞穂面馬龍里部落トス一、關スル金融組合又ハ産業組合ノ名稱臨陂金融組合一、設立認可年月日昭和拾壹年七月貳日一、主事及副主事ノ氏名及住所全羅北道沃溝郡瑞穂面馬龍里四百拾九番地主事[illegible]同道同郡同面同里四百九拾四番地副主事呉[illegible]

殖産契設立一、名稱永昌里殖産契一、事務所全羅北道沃溝郡臨陂面永昌里七百八拾四番地一、目的本契ハ法令ノ定ムル所ニ從ヒ隣保共助ノ精神ニ基キ契員ノ經濟ノ發達ヲ圖ル爲メ左ノ事業ヲ爲スヲ以テ目的トス（一）生産品ノ販賣（二）必需品ノ購買（三）共同施設（四）産業ノ指導（五）共濟事業一、地區全羅北道沃溝郡臨陂面永昌里永通里部落トス一、關スル金融組合又ハ産業組合ノ名稱臨陂金融組合一、設立認可ノ年月日昭和拾壹年七月貳日一、主事及副主事ノ氏名及住所全羅北道沃溝郡臨陂面永昌里七百八拾四番地主事蔡[illegible]烈同道同郡同面同里八百貳拾番地副主事蔡[illegible]澤

合資會社市井商店（解散）總社員ノ同意ニ因リ昭和拾壹年七月貳日解散ス

同所同店（清算人選任）昭和拾壹年七月五日左ノ者清算人ニ選任ス群山府江戸町貳拾九番地ノ壹市井清作

右昭和拾壹年七月拾日登記

全州地方法院群山支廳

## 商業及法人登記公告

株式會社設立▲商號鮮滿産業株式會社本店京城府蓬萊町一丁目貳拾番地目的一、農機具ノ製作販賣及海陸物産ノ賣買二、以上ニ關スル一切ノ業務三、以上ニ附帶スル一切ノ業務設立年月日昭和拾壹年七月貳拾四日資本ノ總額金五萬圓壹株ノ金額金五拾圓各株ニ付拂込ミタル株金額金貳拾五圓公告ノ方法本店ノ店頭ニ掲ケ之ヲ爲ス取締役ノ氏名住所京城府茶屋町八番地[illegible]同府[illegible]町[illegible]番地[illegible]監査役ノ氏名住所[illegible]

株式會社設立▲商號友益商事株式會社本店京城府內資町壹八番地目的一、金錢ノ貸付二、動産及不動産ノ賣買管理三、右各號ニ附帶スル一切ノ業務設立ノ年月日昭和拾壹年七月貳拾八日資本ノ總額金貳拾五萬圓壹株ノ金額金五拾圓各株ニ付拂込ミタル株金額金貳拾五圓會社ノ公告ヲ爲ス方法ハ本店ノ店頭ニ掲示シテ之ヲ爲ス取締役ノ氏名住所京城府[illegible]町[illegible]番地[illegible]同府[illegible]

番地崔[illegible]同府竹添町二丁目四拾番地金雲龍同町一丁目八壹番地鄭完變同府稻荷町五九番地鄭在憲監査役ノ氏名住所京城府霞町八四番地韓圭明同府敦義町拾參番地裵東必代表取締役氏名住所金容德存立ノ時期設立ノ日ヨリ滿拾箇年

猛扶山鑛業株式會社▲監査役猪野清ハ昭和拾壹年七月貳壹日重任同日京城府元町二丁目七番地竹內市郎監査役ニ就任ス同日監査役小田萬藏退任ス

大昌産業株式會社▲取締役金昌福ハ昭和拾壹年七月貳六日辭任ス

株式會社福田又商店▲監査役奥村役郎ハ昭和拾壹年[illegible]月貳五日京城府三坂通百四拾番地ニ移轉ス

三井物産株式會社▲取締役永島雄治ハ昭和拾壹年七月貳參日辭任ス

和信連鎖店株式會社▲監査役李肯鍾ハ昭和拾壹年七月拾八日辭任ス

株式會社朝鮮貯蓄銀行▲昭和拾壹年七月貳五日京城府中學町拾八番地ノ貳野田新吾取締役ニ就任ス

株式會社東一銀行▲昭和拾壹年七月貳五日取締役金季洙監査役金炳魯光駿重任ス

清算結了▲解散シタル合名會社京城[illegible]材料店ハ昭和拾壹年七月貳八日清算結了ス

財團法人郵便所協會▲理事井上清ハ昭和拾壹年七月貳五日辭任同日京城府大和町三丁目貳八番地[illegible]理事ニ就任ス

商號設定▲商號クラウン號スケート製作販賣所營業所京城府竹添町四壹番地使用者氏名住所同所金仁福

大興業株式會社▲昭和拾壹年七月五日取締役李範昇[illegible]七月貳拾日京城府[illegible]町七貳番地朱[illegible]取締役ニ就任ス

朝鮮證券金融株式會社取締役小杉謹八淺野太三郎進辰馬新田義民年七月貳五日重任同日取締役小杉謹八[illegible]查役秋山滿夫同年七月八日就任ス

合資會社マルビシ商會▲代表社員タル無限責任社員高井[illegible]次明ハ昭和拾壹年七月貳五日住所ヲ京城府南大門通五丁目四番地ニ移轉ス

右昭和拾壹年七月參拾日登記

京城地方法院

## 朝鮮語講義錄

定價月六十錢・三ケ月一圓七十五錢、六ケ月三圓四十錢全冊（一年）六圓五十錢、全部前納者につき毎月分送しても同時に配送すること（內容見本進呈）

◇右合本 總クロース上、中下二冊一組美裝函入 特價六圓五十錢（送料十五錢）

◇特典 右一年分又は合本の前金申込には『朝鮮語試驗問題並に譯文集』定價一圓（送料十六錢）を一冊贈呈す

## 日鮮單語對譯集

本書は國語より朝鮮語を捜むる唯一の朝鮮語辭典であつて內容簡明に、携帶便利、價も亦至廉である。四六版三百頁、定價一圓、送料十六錢

## 警察官朝鮮語教科書

本書は朝鮮警察協會の推奬本にて、警察官講習所本科生、講習生を初め全鮮二百餘の警察署、刑務所等の教科書又は參考書として指定され推奬されてをる。現在警察官は固より、警察官、看守等を志す者の不可缺の書籍である上、中、下、附錄の四冊一組、定價四圓、送料五十錢

## 中等學校朝鮮語教科書

本書は內地人生徒に朝鮮語を教授する中等學校の教科書にて夙に高等商業、高等農林、高等工業、法學專門を初め各地の官道立師範學校、公私商業學校等の教科書として採用されてをる。（昭和十年十二月廿日附總督府檢定濟）定價上下各八十錢送料十六錢

## わかり易い朝鮮語會話

從來、內地人に取り比較的學習困難とされてをる朝鮮語を『わかり易く』初步一般的知識を習得せしむべく平易簡明に講述し昭和五年度總督府改正諺文綴字法に準據し編輯したものである。定價一圓、送料十六錢（見本進呈）

## 朝鮮語受驗者必携

總督府の朝鮮語獎勵試驗受驗者の爲め各般の事項を詳述したるもの、附錄に試驗官の『受驗者の心得』を附す。定價一圓、送料十六錢、受驗者無二の好侶伴。

## 朝鮮語試驗問題並朝鮮語譯文集

本書は大正十年總督府朝鮮語試驗制度開設以來の試驗問題を蒐集し、之に正確なる譯文と、懇切なる註釋を加へたもので將來受驗せむとする者の缺くべからざる好參考書である。附錄に試驗一覽表を附す。定價一圓、送料十六錢

## 普通學校朝鮮語讀本譯解

普通學校朝鮮語讀本卷一を對譯すると共に『諺文改正綴字法解說』を附せり、定價送料共三十四錢、普通學校朝鮮語讀本卷二譯解（送料共五十六錢）同卷三譯解（送料共五十六錢）同卷四譯解（送料共五十六錢）

## 中等朝鮮語講座

本書は、中・高朝鮮語講究機關として大に歡迎されつつあり。一冊六十錢、三冊一圓七十五錢、六冊三圓四十錢、既刊九冊 分金五圓

京城太平通一丁目
朝鮮通信社內
朝鮮語研究會
電話本局(2)四五六二番
振替京城七六六番
主幹 伊藤韓堂

中元暑中の御贈答に
ミツワ石鹸

眞心のこもった
新時代の贈物（プレゼント）！

贈るにも戴いても重寶な
ミツワ石鹸
を御贈答用品になさいますことは
健康と美容を贈ることになり
併せて家庭經濟を助長します

高級植物性油配合の原料で
泡沫立ち豐で細く力があり
作用は頗る緩和で溶解良く
柔な赤兒の肌も荒しません

ミツワ石鹸は何處の取次店でも特別勉强のお値段で販賣して居りますが萬一御近所で賣切等の節は、何卒本舖へ直接御一報を願ひ上げます

◎ミツワ石鹸は、三個函入、半打函入、一打函入の三種がございます。從つて御贈答用としては、三個函入包、半打函入包、一打函入包の各種があります

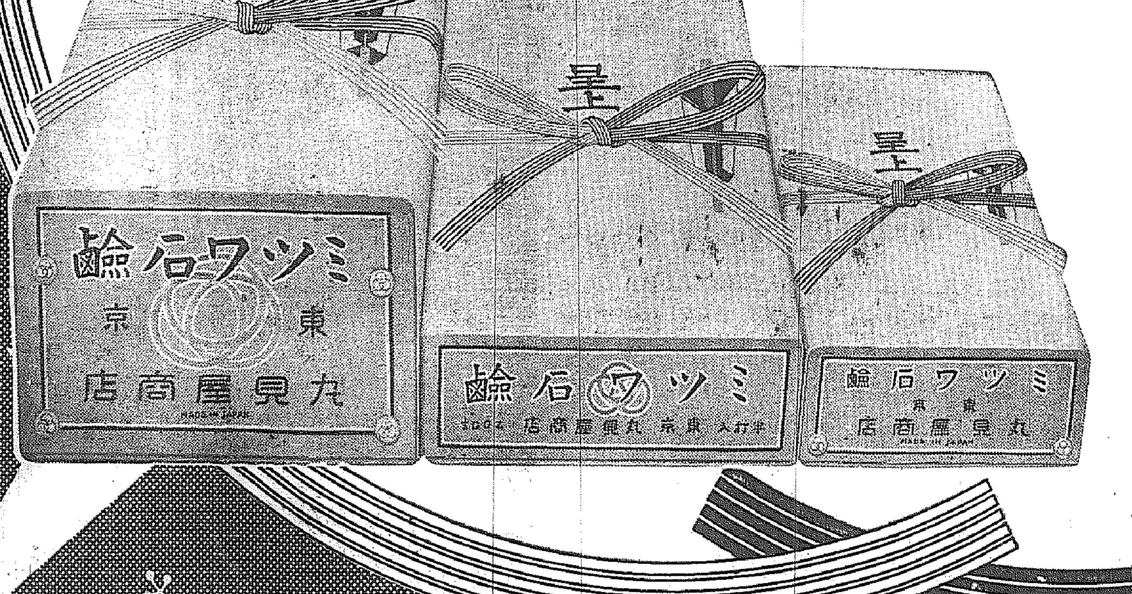


ミツワ石鹸
サーワ白粉
發賣元 東京・兩國（日本橋區兩國）◎丸見屋商店
電話浪花(67)代表番號 二〇二・二二一〇・七一〇番
振替東京 七一〇番・電略〇ミヤ

G.34

# 經濟提携の成案得て 川越大使北支へ
## 有田外相から許可す

（寫眞は川越大使）

【東京電話】川越駐支大使は國府擁護式後、蔣介石氏及び張群外交部長等國民政府要人と會見して、有田外相の訓令に基き、國民政府の對日方針を打診した上、日支經濟提携の具體化をはかる方針になつてゐたが、北支を中心とする經濟提携に關しては成案を得たので、近く北上するに決定、八日有田外相に許可を仰いで來た、よつて有田外相は關係當局と協議の上、直ちに異議なき旨回答を發した

## 三週間各地を視察 今後の方策を協議
### 經濟提携と對支方策再檢討

川越大使は八月中旬上海出發、三週間の豫定で北平、天津、青島、濟南等各地を視察し、田代天津軍司令官以下出先官憲と經濟提携の實施策及び今後南北支に對する方策につき協議を遂げる豫定である

## 注目すべき中央北進

斯くして西南派を征服し、蔣介石政權の威力は益々增大して次に來るべき國民政府の工作は山東省の韓復榘氏、內蒙古の德王等の懷柔、冀察政務委員會にまで及ぶ事態となりつゝあるが、斯かる事態は日支兩國の正面衝突を惹起する惧れがあるので、同大使は北支那の新事態につき十分の視察をなし經濟提携の外に對支方策の內容につき全面的再檢討を加へる方針と解される

## 松村書記官の鞄を無法な檢査
### 不埒な支那の稅關吏

【上海八日同盟】南京總領事館松村書記官が南京より來滬、七日午前七時北停車場に到着の際、支那稅關檢査吏員が密輸品の嫌疑ありと稱し、不法にも松村書記官携帶の鞄の檢査を強要した　松村書記官は書記官の名刺を提示して之を拒否したが、稅關吏は全然取り合はず、遂に鞄の檢査を強行したるのち、その非禮を謝罪することなく引揚げた　最近支那稅關吏が密輸取締りに名を藉り、治外法權無視の暴に出づるもの續出する

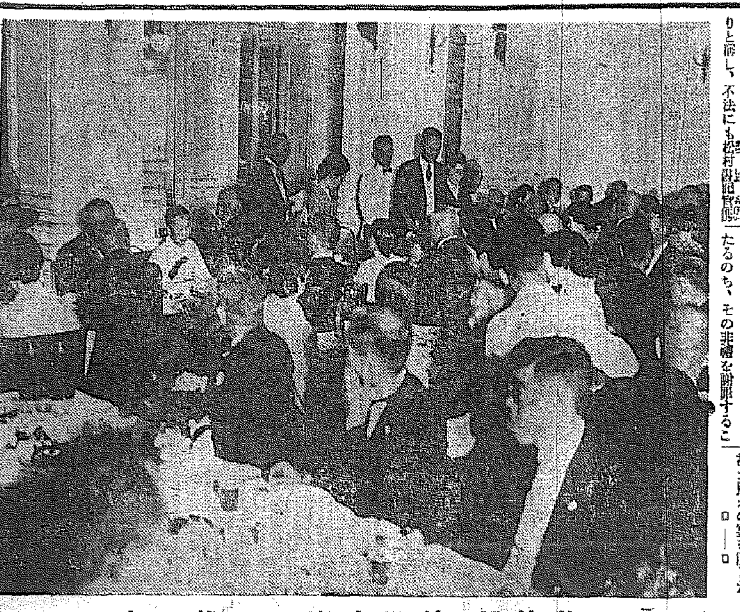
前總督・總監夫妻の別離の宴
（マイクロフォンの前に立てるは宇垣大將と夫人・今井田前總監夫妻）

# 小雨降る龍山官邸で お別れの宴
## 宇垣大將、今井田氏兩夫妻が 六百の知友招いて別離を惜む

宇垣前總督夫妻並に今井田前政務總監夫妻は八日午後四時半から一時間に亘り、龍山官邸に在城官民有力者夫妻約六百名を招いて、治績輝く在任五ヶ年間の名殘りを惜むお別れの宴を催した

□―□

サッと開かれた正門から玄關にかけて、二百數十の自動車が長蛇の陣をつくつて横づけにされ招かれた官民有力者は正面玄關にモーニング姿で夫人と一緒に出迎へた前總督宇垣一成大將と前政務總監今井田淸德氏の溫容に、今さらながら惜別の情を禁ぜぬもの〻如くしみ〲と挨拶が交はされてゆく

□―□

廣間內にはシャンデリヤの光まばゆきばかりで、此處、彼處に躍進朝鮮の姿と共に、けふの別れに偉大な治政の跡を偲ぶ話題で一杯だ

□―□

斯くて定刻、大ホールのメーンテーブルには小磯朝鮮軍司令官、三宅第廿師團長、速水京大總長、李恒九男、加藤鮮銀總裁、有賀殖銀頭取、岡本高等法院檢事長、時實秋穗氏、宋鍾憲全羅知事、吉田鐵道局長、フィッブス在城領事代表、朝鮮貴族、同夫人ら廿八名が列席、外國領事、專門學校長、新聞代表者等六百名を加へて鵬翔ホールをも埋めるほどの盛大を極めた

□―□

開宴に先だつて宇垣前總督は、人間宇垣としてマイクの前に立つてお別れの挨拶を兼ね、全鮮二千萬同胞に向つて大要左の如き別辭を約十分間に亘つて述べれば、聽者たる庭園の深綠を打つ雨も名殘りを惜しむかの如くであつた

□―□

これに對して小磯軍司令官起つて宇垣前總督、今井田前政務總監の努力、燦たる治世を讚へ、官民協力して新總督、新政務總監の政策に從つて、眞に半島の面目を躍如たらしめたいと答へ、萬歲また萬歲の拍手を送つて、盛宴の宴のうちにも華やかな情景を呈した

□―□

終つて前總督、政務總監を囲んで惜別の情はなか〱に盡きぬものがあり、名總督、名總監を偲ぶに

## 宇垣前總督が お別れの言葉

前夜送別宴の席上、宇垣前總督の別離の言葉は左の通りである

紳士淑女各位、各位御承知の通り私共は今度退任の恩命に浴しまして各位に御別れ申すことに成りましたが回顧致しまするに月日の足取りは早いもので私共が命を拜して斯土に臨みまして以來、最早五ヶ年有餘を經過して居ります、此間私共の愚直なる性分よりして各位に對し、時に難きを求め又は多くを望み或は無遠慮なることを申上げたことも多々有りましたと存じますが　各位の寬宏仁恕なる、克く私共の眞直專心に

**半島の爲を**　思ふ以外に何物もない所の至情を諒とせられ、公私に亘り陰に陽に、協力支持を與へられ又常々懇切なる御交際を忝ふし、氣持好く暮して今日に至りましたことは、深き感激を以て迎へつゝありし所であります

在任中十分なる御盡しも出來ず又爲るべき治績も擧げ得ざりしも、左りとて取立て之と申す程なる失策もなく經過致し、遲々たりながらも半島の天地も次第に明朗に相成り朝鮮の實力も追々と充實の氣運にあることを認め得て離任するに至りましたことは、愉快の念禁じ能はざる所であります、之れ全く　御稜威の加護に依る所であることは申す迄もなく將又先輩諸士の御骨折並に環境淨化の惠みであると同時に各位の御援助御支持の賜なりと存じ、常々感謝の念に驅られ居る所にして、茲に謹みて厚く御禮申上げます

離任に際して私共　多年仕事を共にし或は御親切に御交際を忝ふせし各位に、今や御別れをせねばならぬかと思ひますと、萬感胸に集りまして感謝と

**惜別の微衷**　を十分に申述ぶることを得ませぬ、どうか言葉少ない裡に含む所の私共の衷心を御汲取りを願ひます、今や半島の前途は千萬無量の心情を、偏に御諒察を願ひます、今や半島の前途は私共の信ずる限りでは多事ではありますが、夫れは伸びゆく者の仕甲斐ある多端であり、而かも洋々乎として光明に充ちて居ります、決して多難でも、暗黒でもありませぬ、萬一將來左樣な窮況に直面することありとすれば、夫れは半島大衆の融和の缺如と、氣分の弛緩と、努力の懈怠より發生するものと存じます、夢々御油斷なくば、朝鮮の今後は實に多幸であり、多望であると斷言するを憚りませぬ、夫れに加ふるに私共の後任として、練達堪能の方々が御出でになりますから、半島今後の躍進振りが眼前に彷彿と映じまして心から歡祝して居る所であり又安心して斯土を離れ得る次第であります、各位は此の躍進途上にある半島の實績を愈が上にも向上し進展せしむる爲に克く協力一致、勇猛精進して御盡し下されば天下萬幸にて已みませぬ　炎暑中天候不良且御多用の際にも拘らず、御繰合せ、斯く多數の御光來を得ましたとは、私共の畢生の光榮とし、永く在鮮の

**好き記念と**　致します、併し折角の御光臨に對し設備萬端不行屆にて何の風情もなく、殊に御席次の如きも敬意を失する向もあるかと存じますが、何分にも今後は度々御目に掛る譯にも參らぬと存じますから、其邊の事は平に御宥恕の上、餘々と御歡談下さいます樣御願申上げます、終りに臨み、重ねて公私に亘る過去の御厚情を感謝し今後の御奮鬪と相變らざる御懇情を希望し、併せて御健康を祈ります

## 大野政務總監 拓務省を訪問
### 本府東京事務所入り

【東京支社特電】大野政務總監は八日朝十時拓務省を訪問、阿田入江兩次官初め各局課長へ就任の挨拶を述べ同十一時廿分本府東京事務所に入つたが大要左の如く語つた

身體の調子はまだどうも思はしくないが　さう引籠つてをられんので今日は出掛けて來た、拓務省はほんの挨拶だけだ、總督よりも

**一足お先に**　赴任せねばなるまい、十八、九日頃出發したいと思つてゐる、朝鮮は今まで宇垣總督、今井田總監が永年みつちりと仕事されたあとだから、行つても萬事が非常にやり易いだらうと思つてゐる、功成り名遂げられた後に行くのだから幸福だ、施政の根本方針はそのまゝ踏襲してゆくつもりだ、さう人が代る度每に帝國の根本方針が變革せらるべきものではない、鮮滿拓殖の總裁についてはまだ何もきいてゐない

**事務引繼ぎ**　を受けてみないと個々の問題に對しては彼れ是れ言ふだけの知識を持たない

尚午後は事務所で八日朝上京した相川外事課長と鮮滿拓殖理事について打合せを行つた

## 勅選議員詮衡 噂に上る人々
### 今井田氏にも

【東京電話】從來政府の勅選奏請は議會直前を例としてゐるが、廣田首相は岡田前首相より引繼がれた小原前法相その他諸氏並に今回の外地首腦部更迭により、その功績名望から言つても當然勅選に奏請さるべき人もあるので、八月下旬又は九月上旬を期して勅選補充を行ふべく、詮衡を進めてゐるが目下の處最も有力候補者は前法相小原直、前法制局長官大橋八郞、前內閣書記官長白根竹介、前朝鮮總督府政務總監今井田淸德氏、それに近く勇退を見るべき臺灣總督中川健藏の五氏である、今回は右の範圍に止め、實業界からの詮衡は行はぬ方針である

## 廣田首相鵠沼へ

【鵠沼電話】八日午前十一時半葉山御用邸に伺候　天機奉伺の上、御機嫌を奉伺した廣田首相は、午後一時四十分御用邸退下、同二時二十分鵠沼の別邸に入つた、二泊の上、十日午前歸京の豫定である

# 國策遂行のため 商工省に各局新設
## 省議で大綱決定す

【東京電話】商工省は產業統制、貿易、燃料國策遂行のため、行政機構の改革に關し連日豫算省議を開き協議中であるが、八日の省議で大體審査を終り燃料局、貿易局新設に產業統制局各案の大綱を決定これに要する經費は明年度豫算に計上要求することゝなつた

一、燃料局外局案　燃料國策遂行の中樞機關として現在の鑛山局燃料課を分離し、新に外局として燃料局を設置する。しかしこの內部の機構、行政綱領等については關係者と協議の上決定する

一、貿易局外局案　貿易非常時に對處するため、現在の貿易局を中心に外局として貿易局を新設し、通商貿易の相互的統制を圖るため、各省に分散してゐる貿易行政機關を統一する

一、產業統制機構新設案　現在臨時產業合理局は外局となつてゐるが、これを內局に移し產業統制局とする

## 第六次移民計畫
### 官行、自由合せて一萬戶

【新京八日同盟】關東軍は八日午前十一時第六次移民入植方針について次の如き方針を發表した　第六次移民計畫は次の如くである

一、入植戶數　一萬戶
二、移民は官行移民と自由移民とし官行移民七千戶、自由移民三千戶とす
三、入植地域は濱江省、三江省並に龍江省の一部とす
四、入植期間　昭和十二年四月から開始す
五、拓務省は滿洲移民に對し渡航費の外、土地家屋等に對する補助金として官行移民には一千圓より五百圓以內を交付する

## 關東軍の談話

【新京八日同盟】關東軍當局は本日第六次移民入植計畫發表と共に左の談話を發表した

日本同胞の尊い犧牲によつて作られた滿洲國はその建國精神とする五族協和一體不可分關係を具現するためには、大和民族の滿洲國移住が是非共必要であり、滿洲國の國力充實は、文化程度の高き日本の農業民の移住によつて尨大な未開墾地を開拓することを刻下の急務としてゐる、一方大量の日本農業移民が滿洲に入植することは日本農村問題解決の上に大いに役立つのである　現在の滿洲移民は右二面の使命を背負ふ大和民族大陸發展の先驅者である、今回第六次移民として一萬戶の移民入植を決定したが、その開始されるのは昭和十二年度で、この移民を圓滑に入植定着せしめるために凡そ一千五百の幹部を養成して本隊に先立ち移民地に入植せしめるが基幹移民には在滿部隊除隊兵より五千名加はる筈である

## 濠洲への日本商品輸入緩和

【キャンベラ八日同盟】濠洲政府は七月十日輸入特許制實施以來の國內の事情に鑑み、日本品輸入制限一部の緩和を決定、七日午後ガレット通商條約相は次の如く發表した

濠洲政府は國內失業者の發生並に國內產業の急激なる變化を阻止する目的を以て、七月九日以前既に注文を了した日本製品の輸入を許可す

# 十二年度事業 公債發行額
## 四千三百萬圓程度

本府昭和十二年度豫算に於て事業公債發行方針に就いては、土木事業の計畫增大に伴つて鐵道建設、改良費のみならず、この方面の財源として公債に依るべきものであるとの見解を有するものもあるが、財務局の意見としては十一年度鐵道建設改良費年割額は二千七百萬圓であつたが、一般經費より約四百萬圓を繰入れて二千三百萬圓の公債發行を限度とし、而して京釜中央線の建設により約八百萬圓の公債を發行したのである、然るに十二年度假定公債額は二千七百萬圓と京釜中央線約二千萬圓で合計約四千七百萬圓の巨額に達してゐる　斯くの如き巨額の公債は國防費公債政策の今日自らその發行限度に左右され、それ以上土木費等の公債依存は到底實現不可能であると同時に、十二年度も亦一般經費より鐵道建設改良に繰入れることゝなるので、結局十二年度事業公債發行額は四千三百萬圓程度と豫想されてゐる

## 馬場藏相の時局談

【那須電話】馬場藏相は八日午後一時半上野發那須御用邸に伺候、二泊の上、十日午前歸京の豫定であるが、往訪の記者に左の時局談を試みた

各省の重要國策は遞信事を除きいよ〱大藏省において説明を聞かねばならぬがそれは九月上旬頃となるらうか、それまでに今一度十分各所管大臣と話合つて見たいと思つてゐる、各省の割據主義は斷然排除し、飽く迄國家大局の上から解決して行かねばならぬ、重要國策の中一番むづかしい問題は電力國營と義務教育年限延長案であるが、電力國營案については遞信當局の説明を詳しく聞いた頼母木遞相は非常に強硬で若し國營案が閣議で通らなければ重大決意をするとまで言つておられた、自分は從來から電力統制に關しては贊成意見であるが、遞信省案が絕對によいか、他に適當な方法がないか問題はここである、民間では電力國營案は國家社會主義に基くからいけないと言ふが、共産論は當らないと思ふ何となれば國家社會主義のイデオロギーはよくないが、國家が統制管理することは何等差支へない、然しどつちにしてもこの問題は僕の增稅論よりも餘程むづかしい

更に藏相は義務教育年限延長案公債政策問題などについても大いに氣焰を揚げた

## 地方乙種實業に補助金

【東京電話】鄕土振興の中心人物を養成するための低度實業學校は現在二百六十八校に上り、習鍊感に燃ゆる農村靑年に質實剛健の氣風を涵養すると共に、實業精神を吹込み、疲弊せる農村更生に大いに役立たしめてゐるが、これら低度實業學校は財乏町村の財政難を反映して、技術習得上の實驗設備不十分のため、頗る不振の態があるので、明年度豫算に文部省は六十萬圓を計上し、乙種實業學校の全敎員俸給全額二百十萬圓の凡そ三割、六十六萬圓を國庫より補助して、財政的に餘裕を持たしめた上、實驗設備の擴充を圖り、一層その機能を發揮させることゝなつた

# スペインの內亂に 佛蘭西の態度
## 依然として嚴正中立

【パリ七日同盟】フランス政府はスペイン內亂の重大化で、七日午後六時ブルーム首相官邸會議の下に緊急閣議を開き、同十時まで前後四時間に亘つて對策を協議した、閣議上デルボス外相は、スペイン內亂の紛擾狀況並にフランス政府が不干涉協約案を提唱するに至つた經緯及びこれに對する各國政府との交涉經過につき詳細報告した、閣議は右報告に基き協議の結果、次の如く決定したと傳へられる

一、フランス政府はスペイン內亂に對して依然嚴正中立、不干涉の態度を堅持する
一、フランス政府はその提案にかゝる不干涉協約案に對しては、今後各國政府との間に交涉を進め、同協約案の成立に努める

## 佛參謀總長波蘭を訪問

【パリ七日同盟】フランス陸軍參謀總長ガムラン將軍は八月下旬ワルソーを訪問する

## 希臘の各政黨 獨裁制に反對
### 皇帝に拜謁し建白す

【アテネ七日同盟】メタクサス首相の獨裁制樹立に激昂した共和黨合黨首領カファンダリス氏及びパパナスタシウ氏、右翼人民黨首領ツアナグス氏、自由黨首領コナタスの四氏は、七日午前國王ゲオルギオス二世陛下に拜謁、獨裁制の樹立に對し強硬抗議を言上、次の如き建白をなした

一、ギリシャ國民軍に各政黨は皇帝の復辟に贊成した、しかし今回の獨裁制樹立によつて皇帝に對する信頼を喪失した
一、今回の獨裁制が停止されるならば共和黨合黨、右翼人民黨、自由黨は立憲的議會制に擧國一致內閣を組織する用意がある

尚ゲオルギオス二世陛下は謁見後、直ちにメタクサス首相を宮中に招致、各政黨の建白書を提議し對策に關する意見を求めた

## 西班牙海軍 ア市を砲擊
### 死傷者百卅名

【アルヘシラス七日同盟】スペイン海軍主力艦プロメ號は七日終日に亘つてアルヘシラス市に砲擊を加へた結果、市內數ヶ所に火災を起した、外、死者七十名、負傷者六十名を出すに至つた、死者中には叛軍以外の婦女子多く慘狀を呈してをり、アルヘシラス駐劄イギリス副領事夫人も重傷を負つた

## ヂ海峽通過は 戰時割增保險
### 海保料金引上

【東京電話】海上保險一木會では八日午前緊急幹事會を開き、スペインの內亂重大化に鑑み、ヂブラルタル通過の荷物に對して戰時割增保險料を百圓につき十錢（地中海通過のものは一錢に二錢五厘）と大幅の引上げを行ふことに決定、即日實施した

## 伯國の邦人土地問題 益々惡化す
### 最後的審議は今週中

【リオデジャネイロ七日同盟】ブラジル北端アマゾナス州に於ける邦人土地讓渡問題は、目下上院國防安全委員會で審議中だが、委員會は報告書作成に先だち、土地問題を專門家に諮つた後、最後的審議を遂げて今週中に本會議に提出することに決定した、之れに依つて邦人土地問題は再び近く上院本會議の問題となるわけだが、折も折七日下院議員總數二百九十二名中百一名はかねて日本人に對する土地讓渡反對の急先鋒として知られる上院議員ヨボ氏、カルトスム氏、マツタ氏、メルロ氏の四名に對し文書を以て土地利權讓渡反對の決議を手交した、決議文は上院の反對空氣を刺戟して邦人の旣得權に對し不明な局面が展開するのではないかと見られる、右委員中には前ブラジル大統領ベルナルデス氏の名も加はつて居り、委員多數の一致せる決議となつてゐるが、決議文の內容は左の通りである

アマゾナス州政府の日本人に對する既得權讓渡は、ブラジル憲法違反であるのみならず、ブラジル國民全體の重大な利益と相容れない、我々議員有志は右アマゾナス州の措置に對し上院が斷乎反對し、愛國的使命貫徹に邁進されることに對し衷心の支持を表明する、更に移民問題は愼重な檢討を要し、國家の利權確保を期すると共に、あくまで將來誤解を招かぬやう努力せねばならぬ、我々は上院が國家的重大問題に對し有終の美を收めることを確信するものである

## 邦船拿捕は 蘇聯の不法
### 警告方訓電發す

【東京電話】今漁期に入つてから邦船に對する蘇聯邦當局の彈壓は俄然強化し第八運吉丸、大鵬丸、第三平丸、第一海國丸、酉丸等は領海侵犯、密漁の理由により續々拿捕されたが、罰金その他の處罰を受けてこの程全部釋放、北海道に歸航した旨、八日池田北海道長官より外務省に公電があつた釋放と同時に農林省監視船は右拿捕船につき當時の狀況を報告したが、第一海國丸及翠平丸は機關の故障で漂流し、波に流されて天候回復を待つうち蘇聯監視船に連行され第八運吉丸は領海外で出漁中不當に拿捕された、酉丸は領海外で漁網の操作中拿捕されたなど、何れも不當行爲の跡絕えず、蘇聯邦側拿捕の理由として掲げたる領海侵犯は全く事實無根なることが判明した、而して蘇聯側の斯かる不法行爲を默認すれば、條約で保障されたる帝國の北洋漁業權は漸次侵害される惧れあり、有田外相は八日酒匂駐蘇代理大使に訓電を發し、蘇聯邦當局に嚴重警告を發することゝなつた

## 太平洋航空路の 安全裝置研究

【ワシントン七日同盟】アメリカ商務省商業航空局長官クイック氏、ユラブイッチ氏は、六日アラメダ發のクリッパー機に搭乘マニラに向つた、兩氏は太平洋定期空路の安全裝置につき研究の上、歸來して之を報告し、航空郵便と共に旅客定期航空の開始に資する筈

## 人

◇向坊東亞勸業公司社長　八日入城朝鮮ホテル
◇谷川南滿鐵經理課長　同上
◇遠藤柳作氏（貴族院議員）入城中八日內地へ
◇大竹內務局長　八日東京へ

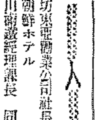

◇大野謙一氏（朝鮮總督府學務局學務課長）歐米視察出張挨拶のため八日本社來訪
◇有元止職氏（平壤遞信分掌局長）八日午後入城、本町ホテルへ
◇新貝本府人事課長　八日東京へ


京城府西小門町
田中丸病院
普通病室及隔離病室ノ設備有り
電話光化門(3)一八五・二三八六番

銘酒 朝の花
アサノハナ

正式 國旗
一切 國旗用品 製造卸
大久保國旗製造部
京城黄金町三
電話本局(2)二一四一番

內科 小兒科 腦神經科
北島醫院
京城本町四丁目一五五
電話本局三三七四番

創立明治參拾貳年
京城府南大門通二丁目
株式會社 朝鮮商業銀行
頭取 朴榮喆
專務取締役 堀正一
支店 京城南大門、同鍾路、同東大門、同本町二丁目、同本町四丁目、水原、仁川、平澤、利川、清州、群山、全州、裡里、長興、順天、統營、馬山、釜山本町、同牧ノ島、同富平町、同榮町、雪山、方魚津、元山、咸興、端川、清津、羅南、會寧
出張所 沙里院、新義州、定州、平壤、同東大門

精蔘
朝鮮總督府製造
官製 人蔘エキス
効能 精力增進、胃腸、貧血、冷症、婦人病、呼吸器、火傷、切傷、痔疾
蔘精元賣捌株式會社
京城長谷川町

內科 外科 小兒科 レントゲン科
今村病院
院長 醫學博士 今村豐八
入院隨意
京城若草町大通り
電話本局(2)一八三一番・五四六五番

本店 京城府南大門通一丁目十四番地
電話本局(2)二一六一番
株式會社 漢城銀行
支店（京城南大門、同東大門、同西大門、同本町、水原、驪州、大田、永同、大邱、釜山、開城）
出張所（延安、平壤、平壤大和町、黄海沙）
振替口座京城二一〇五番

香料 清涼飲料水 化粧品製造用
着色料
香水原液
染料
獨逸ハーマン・ライマー香料會社代理店
獨逸カッセラ染料會社特約店
東華洋行
電話本(2)二三九九番

## まんがページ

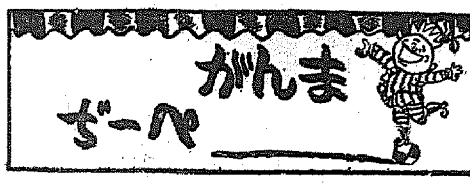


### 近眼の男　中村篤九

『ゆうべ落ちた星 ばこれだよ』

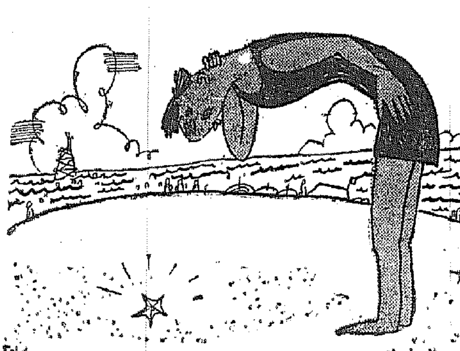

### 突發事件　大羽比羅夫

『おい・どうしたんだ 危いよ』
『背中に蚤がゐるんだよ かゆくて』

### 親思ひ　横井福次郎

『お母ちやん、こつちへくると、こんなに深いよ』

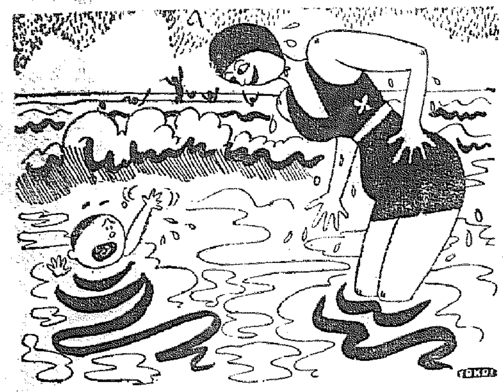

### 千載一遇　石川進介

女『まア、失禮なツ 何をするんです』
子供『叔父さん、もうちよつと小母さんを動かさないでね』

### キャンプは蚊が多いので　矢崎茂四

### 雷鳴一閃　秋好カオル

親切な友『君―ッ、こつちの方が安全だぞオ』

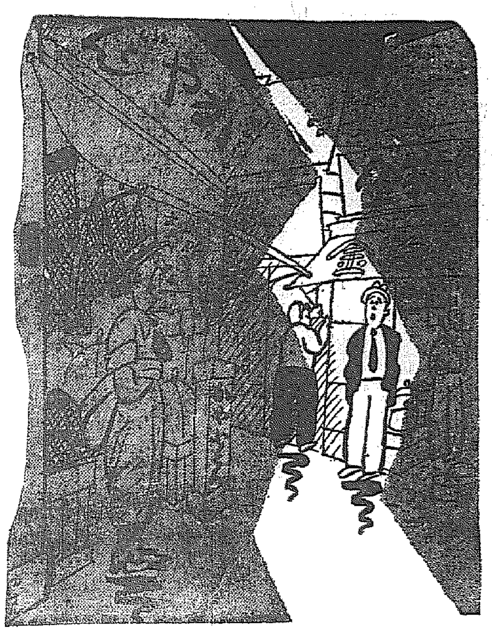

### 女より午睡　孫九郎

綠蔭！ 微風！
快適な眞夏の午睡 あゝ富も女も何かは……

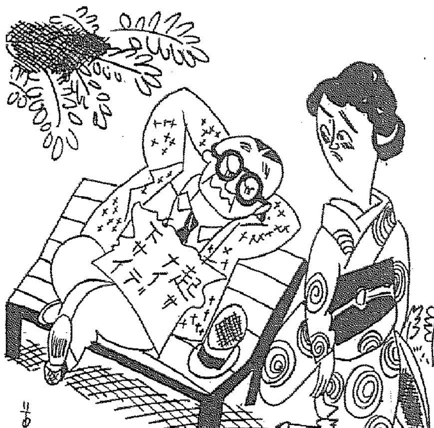

### 新發案護身用浮袋　小関まさき

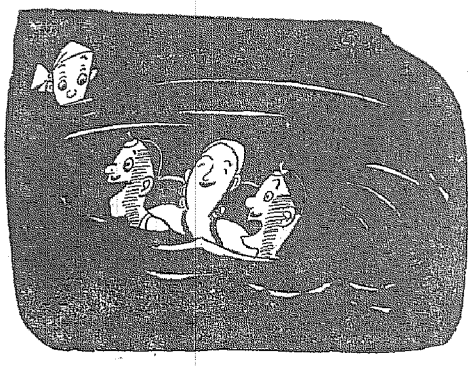

# 汗の代・金一圓也
## 雇はれた娘さんと火夫
### 汗の生理學的研究

「汗をいれる峠の茶屋やところてん」──句に詠むと汗も客觀的に取扱はれて自分が直接體驗した嫌な感じも美化されるが、あるがまゝの汗といふものは誠に苦しく氣持惡く醜惡そのものである、所で今年は明治十九年以來五十二年目の猛暑でアスファルトの舗道に反射する酷熱の氣候が都會人を汗の難儀に苦悶せしめてゐる所が學者はどこまでも超然たるものだ、京都帝大醫學部生理學教室の久野寧博士は日本では始めて設置された極めて完全な發汗を測定する實驗室で蒸し暑い今日此頃ドアーを密閉して、其中に被實驗者を入れて汗だくになつて發汗の研究に沒頭してゐる

併し唯さへ暑い昨今の猛夏──これまでに悲鳴をあげて逃げ出した被實驗者は五、六名に及んでゐるさうだが、それはさうに違ひない、──で現在は神戸の某高女出の若い婦人と火夫上りの男が發汗實驗で實驗されてゐるさうだ

被實驗者は三時間の內三十分は室內、次の三十分は室外で實驗し金額約千五百瓦の汗を發散し、その日當が金一圓五十錢乃至二圓であるが、さすがに被實驗者もたちたちの體で志望者至つて少く同博士も聊か困惑してゐる

さて、發汗室は廣さ約十平方米電氣により自由に溫度調節が出來るもので、被實驗者は身體中適宜な場所にカップを密着させ、それをゴム管で導いて鹽化カルシウムを吸收させ五分間毎に發汗量を調査するのである、實驗室內の溫度は攝氏四十五度然も日射病患者の發生する程度の暑さであり、約三時間が耐忍の最大限度である

この實驗により今まで曖昧であつた汗の謎──同溫度でも夏季は何故冬季より多量の汗を發するか及び汗の生理作用が解かれるものと見られて居る

# 涼風隨筆
## 夏の芝居
### ◇蚊に喰はれる話
佐々木孝丸

夏芝居の涼しい話といつてもわれ／＼の新劇にはあまり涼しい思ひ出はない。特に夏だからといふので涼しい芝居をやるやうなことはないからである。

一般に夏芝居だからといふので涼しい芝居をやるのはブルジョア的な營利芝居の方で、歌舞伎座などでも、夏の芝居といふのは怪談物をやるとか、彌次喜多にカッポレなどを入れて、役者の方でも浴衣がけで演技するやうなことはあるが、まあ僕の新劇生活からいつて、かへつて冬の芝居に慄然粟肌をおぼえるやうな寒さを經驗した以外は、大抵どの芝居でも多裝づくで汗水をたらして來たことばかりである

──こんなわけで、全く夏芝居の涼しかつた思ひ出といつても殆どないが、そのかはりにむせるやうな暑苦しい思ひなら幾度も經驗してゐるので、その暑苦しい話をしてみよう

夏の芝居で、大都會などの小屋ではさうでもないが、地方を巡業して先づ第一にへこたれるのは蚊の大軍の攻撃である。どんな地方へ行つても夏場は蚊の出ぬ小屋はないが、巡業の最中、どうしても蚊を追つぱらつたり、はたいたり出來ない芝居である。ところが蚊の方では、それだからといつて遠慮はしてくれない。むづ／＼するほど刺されてかゆくなつても、かくことも出來なければ、顔をしかめるわけにもゆかず、こいつがほんとうに吸血鬼のなすまゝに任かれてゐるといふ狀態といふのであらう。じつと我慢してゐるつらさは、夏芝居でなければならないであらう。

この蚊に困つた話をすると、詰は大分舊聞に屬するが、僕たちまだ前衛座をやつてゐた頃、例の農民爭議で有名な新潟縣木崎村に近い葛城といふところで芝居をやつたことがあつた。

出しものは村山知義の『進水式』で、夏とは縁のない蒸暑苦しい芝居である。そこでワッといふほど蚊に攻撃せられたが、どうにも手が出せない。觀客席の方では、みんな涼しさうに團扇や扇子を使ひのんびりとみてゐるし、殊に臨監の如きは、浴衣がけで花道に出ての立つことには監督のお巡りさんいゝ氣持で團扇を使つてゐるのである。

何しろ物凄い蚊の攻撃で僕たちはよわつた。暑つたが、さつきもいふ通りどうにも手が出せないで、へこたれてゐると、まさかそれを見て救つてくれたといふわけではないが

「その芝居は中止だ」

と、例の浴衣がけの監督がやつたので、ほつとしたやうな腹が立つやうな、實にいたしかゆしの經驗をしたことがあつた。

暑い話といへば、大阪でカイゼルの『海賊』をやつた時、芝居の後で留置場へやられたが、これは暑かつた。

要するに夏の涼しい芝居といへば、今度の芝居だつてどれもこれも舞臺裏しいものばかりだ。結局われ／＼の芝居が涼しいのは芝居そのものに涼しい感じがするのではなくて、身體を多く動かす演技ほど、涼しいといふことが出來るだらうか。動きの少い芝居ほどへこたれるものはない。いはゆる化粧くずれがするといふやうなことはめつたにないが、しかし何しろ汗の出る毛穴をふさいでゐるやうな化粧をやつてゐることゝて夏の芝居はかなはんと思ふ。

### 隅におけぬ歌人

貧乏歌人として知られてゐる安成二郎氏この人貧しい歌ばかり詠んでゐても、生活は一向に貧しくないといふかはつた歌人であるが家を留守に一年近くもアパート暮しなどしてゐるので、事情を探つて見ると、夫人は大阪に別居して居るので、阿佐ケ谷の家を弟夫婦に讓つて不自由なアパート暮しと判明、安成氏のいふことに『中年者のアパート暮しはみた目には野暮でも中々味のあるものです』などとうそぶいてゐるが、なんと、このアパートが第二號のアパートとは……安成氏も隅に置けない人である

### 金山御殿の行方

文壇の大御所菊池寛氏は住み慣れた金山御殿を引拂つて、近所の新築中の家に移ることになつたが金山御殿といへば菊池氏が文壇に乘り出してから、とんとん拍子に出世した縁起のいゝ家なので、門下生の小島政二郎、川口松太郎の兩氏が『古くても間取が惡くてもこの家なれば住んでみたいから讓つて下さい』と菊池氏にしきりに嘆願、政二郎は通俗小説に、松太郎は時代物に、どちらも羽振りのいゝ人氣作家であるが金山御殿に住んで菊池氏にあやかりたいといふ魂膽、菊池氏もどちらに軍配をあげていゝか目下流行の統制にするわけにもゆかず思案中とのことだ

### 室生犀星の洋行

島崎藤村翁が南米へ旅立つた、これより先き正宗白鳥氏は例の無雜作で飄然とドイツへ旅立つた、白鳥氏のオリンピック觀など聞いたゞけでも愉快である、この人が東京を立つたのは誰一人知るものはなく、藤村翁の送別會の席上で白鳥氏の噂が話題に上つて、近松秋江老が『正宗君は多分今頃はシベリア鐵道でせう』などと云つたが、これとて判然としたものではなく、とに角意外に出るところは如何にも白鳥式らしい

最近文學者の海外進出は一つの流行になつたものらしく、武者小路實篤、横光利一、西條八十氏等は既に海外に在るが、これは又珍らしい文壇ニュースとして室生犀星氏が、どういふ心境の變化からか渡歐することになつたさうだ。これ等の渡歐文士が横光利一氏を除いては、何れも老大家に屬すべき人々で、若手の文學者は鳴りを鎭めてゐるのは皮肉である『印税がどつさり入らなければ我々の洋行などは夢の夢だ』とは某新進作家の告白である

### 今から遅くない

南部修太郎氏がひよつこり腦溢血で死んだ南部氏は文學者仲間では健康自慢の人で有名な野球狂で母校慶應ファンの隨一人でもあつた、その昔三田文學の編輯などもしてゐたので三田派の若い作家の多くは南部氏の門をくゞつたものである、江戸ッ兒だけに都會的な明い性格の人なので後輩からひどく慕はれ、南部氏の家にはいつも若い作家が出入りしてゐた、麻雀が好きでいつもさういつた連中と徹夜などしてゐたが惡友どももさすがに困つてゐたやうだ。南部氏は酒は一滴も飲まなかつたが人一倍の紫煙黨で、いつもマドロスを口からはなさなかつた。腦溢血の原因はこのタバコのためだと誰云ふともなく傳へられ、これをきゝ知つたのが新居格氏で『南部君はタバコの喫みすぎでやられたさうだから、僕は腦溢血しなくてはいけない』とバットを控へ目にしてゐる新居氏も酒は一滴もやらないが、タバコはバットを一日に五つも六つも吸ふので、南部氏の死に接してから、今からでもおそくはない──といふのである


品質日本一

ヤマサ醬油

煮物、燒物
何でもござれ
ヤマサ醬油で
皆うまい

加工も混ぜものもない純正醬油

お茶は 本町五 清元園

山道内科 京城驛前 電本二三一三

官私立病院御用達
世界的最高級强壯劑「參茸トニク」

參茸トニク

補血强壯劑

參茸トニクは人參、鹿茸、淫羊藿の有效成分に「ヴイタミンB」智健錠「グワヤゴール」等を配合調製せるものにして、動植物性「ホルモン」に富み補血强精作用著大にして人參の風味佳良なる液體なり。特に先天的及後天的虚弱、貧血、一般婦人病、消化不良、腺病質、肺結核豫後等に特効あり。

製造發賣元 京城御成町一丁目 慈壽堂製藥株式會社 電話光化門二二三五 振替京城一九〇七 私書函光化門二四

代理店 京城本町四丁目 木村藥房 電話本(2)五〇二〇 振替京城四五七番

醫學博士 玉豐彬

參茸トニクは其組織に於て一般虚弱體質病質神經衰弱症等の患者に最も適切にして就中女子産後貧血症に男子生殖腺缺落症狀（生〇器發育不全、勃起力減退、早〇）等に對して遙に他製品を凌駕せる効力を認めたるを以て茲に本劑の卓效ある事を推奨す

▲文獻及試供品無代進呈

藥價 五百瓦入（約一個月分）五圓 二百五十瓦入（約半個月分）二圓八拾錢

類似名、類似品多し參茸トニクに御注意

各官衙店及有名藥店にあり品切の場合は直接御下命を乞ふ

三菱電氣扇

三菱電機株式會社
三菱商事株式會社

北鮮東滿版

## いわし刺網は設備改善が必要
### 不漁でもまだ悲觀は無用 河西水産技師の話

【麗川】例年ならば東海岸は今や漁獲は盛た振はず目下のところ前記刺網の盛漁期であるのに本春來一年の漸く五割にも達しない心細さであり加ふるにあわびの取締までが嚴しく、大小漁業者は何れも頭痛鉢巻の態であるがこの原因は主として海流の關係にあるらしく、右について河西道水産技師は語る

どうも思はしい漁がなくまだ待機の形だがいざ、大漁となると一夜で今までの不漁を取返すことも不可能ではないから悲觀は無用だ、但し本道漁業者の現況は設備その他に大いに改善を要する點が多く刺網にも動力でやつてゐるものが勘いとは今年のやうに遠い沖合で漁があるときは不便だ、設備さへよかつたら今年だつて、もつと漁獲があつたに違ひない

### 漁組書記講習

【咸興】咸南漁組聯合會主催の管下漁組書記事務講習會は來る十一日から五日間西湖津公普校で開催

## 咸興の都市計畫案 當分延期の運命か
### 氣になる總督、總監の決裁 このところ府當局も憂鬱

【咸興】遲くとも七月一杯には本府から認可の段取りになるものと待望されてゐた咸興都市計畫案が總督、總監更迭の煽りで當分延期の運命に際會したのではあるまいかと府當局ではその成行を氣遣つてゐる

多年の懸案ではあるし北鮮に理解の深かつた前總督、前總監なればこそ府政都市としては空前の大規模な都計案實施を九割九分までぐすら〳〵と運んで貰つたのに突然の更迭で若し總督、總監の決裁まで進んでゐなかつたとしたら今度は新規蒔直しに計畫案の説明からやり直さねばなるまいし自然その認可期間實施期も相當延びると見ねばなるまいと初め吉凶の卦だけに府當局こゝのところ梅雨空の憂鬱に包まれてゐる

## 高地帶は豊作
### 三年の冷害一氣に取り戻す 立秋に農作物打診

【咸興】八日もう立秋だ、土用中を殆ど降り通した咸南、暑さも峠を越したこの時立山農務課長に『作柄如何』と打診すれば

米が面白くないなあ……何しろ殆ど二十日降り續いて根張り分蘗の最も盛んでなければならぬ土用太郎の照込みがさつぱり駄目だつた、まづ平年作に漕ぎつけたら上乘だね……

ところが畑作殊に高地帶の畑作は素晴しく見直したらしい

三年連續の冷害で疲弊窮乏の極にある高地帶は本年存外豊作で今のところ殆ど全地域が平年作以上の作柄であり三水郡など十年來の豊作豫想で三年の被害を一氣に取り戻せると喜んでゐると高地帶の作況が收穫期までこの狀態を持續するやう切念してゐる

## 更生部落 擴充計畫
### 豫定年次表 改めて作成

【咸興】咸南道では近く開催する郡守會議で特に協議すべき第一次更生部落擴充計畫豫定年次表を作成、二十日までに提出方を各郡守宛農務課長に命じた

現在決定した『更生十ヶ年擴充計畫豫定年次表』は昨年本府の方針に基いて作成したがその後第三次、第四次更生指導部落設定の際の計畫實施部落數と戸數に當初の豫定計畫數に比し部落數はさして増減ないが戸數は相當減少してをり、更に近く實施すべき第五次計畫部落の實施戸數も豫定戸數より相當減少してゐるので第五次以降十八年までの計畫年次表を邑面の實情に即して樹て直すことになつたものである

## 虛川江水電 用地買收
### 豊山署長の話

【咸興】虛川江水電建設用地の買收狀況に關し酒井興南鑛業所長は語る

買收完了は約百萬坪で貰水院及び興城の堰堤用地と洪君里の發電所用地に止まりその他は堰堤の終了をまつて逐次買收を進める計畫である、地元民は過去三年の凶作と豫想外の高値と買收期の未定に焦つて賣急ぎ、自然ブローカーの暗躍が甚だしいので其防止に腐心してゐるが是非急いで賣却せねばならぬ特殊事情のある者に對しては會社に斡旋して內金支拂の方法を講じてやつた額も四千圓近くに達してゐる

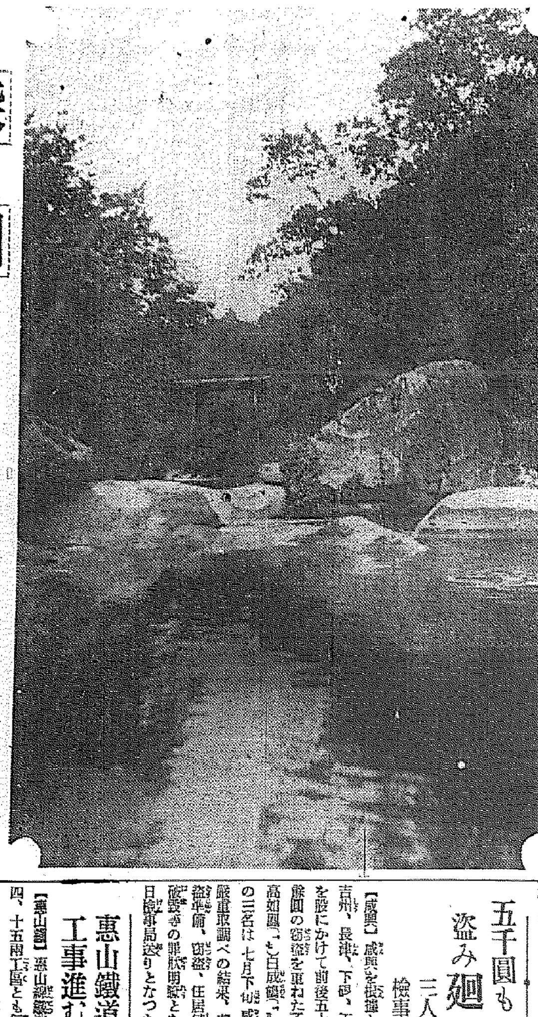

深淵 ――平南陽德名勝洛川峽――

## 狹くなつた城津小學校
### 新築後一年餘りで早くも移轉の運命

【城津】學校組合では四日午後一時邑會議室で『小學校々舍增築問題』を中心に議員の懇談會を開き現在の校舍を如何に擴張するかの問題につき愼重協議の結果、結局現在小學校の敷地は隣接地等の關係上擴張の餘地がない◆鐵道引込線や機關區建設等鐵道側の諸計畫もあり又一面機關庫に接してゐるため採光甚だしく兒童保健上思はしくないとの理由から根本的にこれが對策を講ずる必要あり結局移轉に如かずとなし移轉候補地として現在の郡廳舍裏を切下げ地均して用地約五千坪を擬し郡廳舍は現警察署橫の豫定地に移轉せしめようといふことになり、現校舍はこれを鐵道局に讓渡すべく交渉委員に一任しこれが實現に邁進するとを申合せた

## 土砂扞止設備の研究

【咸興】膨漠たる山地帶これに附隨する廣面積の火田を有つ咸南では山容維持、耕地保全の兩面から檢討して土砂扞止設備を加ふることなくして永久に耕作し得る最急勾配の限度を地質別に精査した結果

腐蝕岩系は廿五度◆花崗岩系は二十二度◆石灰岩系も二十二度◆玄武岩系は二十八度

としこれに適當な土砂扞止設備を行へば各岩系とも更に五度の増加を認めても差支へないものとの見解を有し適當な土砂扞止設備に代用すべく林叢帶を設置する場合は耕地二十五間毎に林叢帶五間の標準で水平林叢帶を構成すべきものと解釋してゐる

### 勤務演習終る

【羅南】第十九師團管下豫備役將校の勤務演習は既報の如く去る七月十五日から實施されたが三週間の招集期間を終了、五日退營した

### 穀物大會のお土産

【咸興】九月中旬咸興で開催される第三回鮮穀物協商聯合會大會の準備は地元協賛會の活動と共に着々進行中であるがその出席者約一千五百名に對しては咸南の新工藝作物として高地帶發展改善の魁をなしつゝある亞麻を原料として帝國製麻株式會社で製織した方一メートルのテーブルクロスをお土産とすることに決定した、爽やかな感觸の綾布に丸元と銀繡した逸品である

### ダイヤ改正 會寧驛關係

【會寧】來る十月一日のダイヤ改正により會寧驛の急行停車時間は現在の下り十一分間が上り同樣に五分間に短縮され午前十時卅九分發上り清津行國際列車は午後に改更、その他一齊に列車發着時間が變るが新に會寧、清津間と鶴城間に各一本宛混合列車が增發される豫定である

## 珍奇動植物をもつ 赴戰高原の魅力
### 佐藤咸南技師らが自費で 眞劍な研究團組織

【咸興】佐藤咸南林務主任技師の率ゆる赴戰高原研究團第一班は四日から九日まで引續き第二班が十二日から六日間何れも休暇自費の研究調査を行ふことになつてゐるが赴戰高原は新名勝としての觀光的景勝といはんよりはまだ探り盡されぬ珍奇な動植物の棲息地である例へば昭和九年八月上旬城大醫學部の松本清、後藤武雄氏等によつて標高二千五百二メートルの蓮日峰生水嶺で發見された新種シヤジツペニヒカゲ蝶や略同時期に京中佐佐敬論が長津郡中南面豐流里有麟嶺西の澤(標高千五百メートル)から山頂千九百二十メートルの地點で發見した新種ウスバキテフ等の如き幾多珍奇な高山動植物が秘められてゐる、かくの如き世界的な研究地を地元の林務當局が知らぬとあつては世間に申し譯がないとの立前から赴戰高原一帶に亘り動植物の分布から地質その他を組織的に調査せんとする眞劍な研究陣である

### 防空演習の放送 羅南に臨時放送所

【淸津】朝鮮放送協會では九月中旬羅南に於て北鮮の一般聽取者に對する防空大演習を京城放送局中繼で演習の實況放送を行ふことゝなつたこれがため放送協會では羅南に五十ワットの臨時放送所を設く準備を進めてゐる

## 密輸團員との亂闘を認める
### 彼我對立惡化の空氣の中で 中村稅關長の陳辯

【新義州】既報安東稅關吏の不法事件について平北道と安東稅關との折衝は完全に決裂、平北道は斷乎として法的解決に從ひ所信に邁進することになつたが、平北道を訪問した中村稅關長を擁し新聞記者團は左の如き問答をなした

記『從來かゝる不法事件について稅關長は一度も誠意ある言葉を發してゐないが何故か』

稅『みだりに言葉を發して事件をます〳〵紛糾せしめることを惧れたからである』

記『以前不法をなした稅關吏の處分をしたことはないか』

稅『ない』

記『なぜしないのか』

稅『今まで稅關吏が惡いと思つたことはない』

記『今回の事件については如何に思ふか』

稅『今回の事件であるから言明出來ぬ』

記『今回の事件は稅關監視船と密輸船との亂闘であることを認めるか』

稅『無論認める』

記『然らば刀傷ある二十五人の死者ある以上稅關吏の殺人行爲を認めるか』

稅『法的なことはお答へ出來ぬ』

記『責任上辭任の意思なきや』

稅『答なし』

### 五千圓も盗み廻る 三人組少年 檢事局送り

【咸興】咸興を根據として興南、吉州、長津、下碣、下岐川等の地を股にかけて前後五十七件、五千餘圓の窃盜を重ねた不良少年團高如圓(一七)白成綱(一七)鄭基俊(一八)の三名は七月下旬咸興署に檢擧、嚴重取調べの結果、前記の如き盜難窃盜、住居侵入、橫領、破毀等の罪狀明瞭となつたので七日檢事局送りとなつた

### 惠山鐵道の工事進む

【惠山鎭】惠山線鐵道工事は、十四、十五兩工區とも毎日千五百名乃至二千名の人夫が出動して施工中で、十四工區は殆んど完成の域に達してをり十五工區は三ケ所のトンネル工事のため遲れてゐるが、惠山トンネルは既に竣成し、普通軌道から先きのトンネルに今や全力を注いでゐるが既に全工程から見て八分通りは竣工し豫定期限よりは早く、遲くとも十月末までには出來上る見込みである

## 羅津の豪雨禍は天災と認める
### 局部的にも工事の缺陷とは早急に斷定し難い
### 山岡技師見解を語る

【羅津】本府技師山岡敬介氏は後藤道土木課長同伴五六兩日に亘り羅津邑都計の現狀及水害狀況を視察したが今回の水害が邑都計工事に起因するか否かの見解につき記者の質問に對し左の如く語る

今回の豪雨は從來被害を受けなかつた箇所に相當大きな被害を蒙つたことからみても稀有の豪雨であることが判る 從つて大體に於て天災と認める外はなからう、邑では局部的には多少は工事に起因するものもあらうとみてゐるやうだが工事前の狀況に遡り、豪雨河川の狀況、浸水程度等につき精査しなければ局部的にも工事によるか否かは早急に斷定し難い、たゞ工事前に於ける狀態である舊河川のみが存在し新河川が出來てゐなかつたら舊河川氾濫による被害は今回以上であつたかも知れぬ、また河川敷の家屋が立退いてゐなかつたら、これ等の倒壞による木材の流下のため、附近一帶には夥しい倒壞家屋を出したことが想像され、この場合には殆んど全滅にも等しい被害をうけたらうと思はれる、かやうに考へる時は技術的に精査しなければ輕々しく斷じ難いデリケートな問題である

### 邑民側と會見

【羅津】山岡本府技師の都計工事と水害視察に當り、邑會議員六名町總代七名、築町住民五名は六日午後一時半から邑都計事務所で後藤道土木課長列席の下に山岡本府技師と會見し、今回の水害は都計工事の缺陷に起因することを主張し併せて都計事業に關し種々意見を開陳したが、これに對し山岡技師は技術的立場から關係事項の答辯をなし、約一時間にして會見を終り、午後四時四十分發列車で雄基に向つた

## 消防組幹部辭表を撤回
### 水害後の非常時を考慮 一先づ紛糾納まる

【羅津】邑當局の消防組に對する認識不足に憤慨し去る三日正副組頭以下小頭十五名は植田署長の手許に辭表提出、火の手は消防手にまで擴大波及せんとする形勢を示し、水害直後の重大時機に臨し成行け注目を惹いてゐたが、邑でも、町總代聯合會の斡旋もあり、消防組としてはこの際自發的に辭表を撤回することを穩當と認め、五日夕刻副組頭宅に會合協議の結果、副組頭は六日植田署長を訪問、幹部十五名の辭表を撤回した

### ご念の入つた大泥棒

【開城】府內南山町五八八前科二犯無職朴炳麟(二二)は去月十二日同町李浚炯方からポインター種獵犬一匹を窃取しそれを東本町の金學仲に三圓で賣つたが發覺を惧れて更に金方からその犬を盗み出し手方の門前に放したほか同月二十一日には大和町の洗濯業金龍學方に侵入、洗濯物のセル白ズボンを一着盗んだことが判り、この程開城署で逮捕取調べ中

### 合格者發表 巡査部長と通譯兼掌

【春川】江原道警察部ではこの程施行した巡査部長と通譯兼掌試驗合格者を左の通り發表

▲巡査部長=木內哲芳(部)出井和夫(淮陽)服部鉉(金城)金演熙(鐵原)棟田松一(平康)潘國運(寧越)李大根(鐵原)山田留十郎(原州)追立常吉(平康)岩月勝之助(鐵原)上田正平(部)朴雲成(平康)加藤辰(蔚珍)菊地源三郎(部)金長仕(江陵)小樹定次郎(金化)北辰利雄(高城)里見德吉(高城)手塚千一(金化)東園菊之助(淮陽)大野末雄(寧越)田代正(春川)朴昌根(襄陽)三田繁則(伊川)小西源蔵(橫口)(菊池武志(部)

▲通譯兼掌=中野勝、水上義延、羅村德一、樋口政次郎、羽山涛、李大根、津田立身、金斗用、金元基、安錦祥、金顯潤、鈴木茂、尹元錦、李錦晉、洪淳直、佐藤一、朴雲成、李昌成、金永燾、洪錫健、今增傳藏、北村久、李致億

## 滿洲國派遣 學徒研究團
### 三百四十四名が 十一日大學咸興へ

【咸興】日本大學々長佐野工學博士の率ゆる滿洲國派遣學徒研究團の三百四十四名は十一日午後七時半咸興着の臨時列車で永安から入咸府內各旅館に分宿し十二日は咸興府內と興南朝窒工場を視察して午後七時半臨時列車で南行する

## 西電のガス事業
### しびれ切らして會社から催促 九月には認可指令

【平壤】西鮮電氣のガス事業は出願以來四ケ年を經過するがまだ何等の指令にも接しないので先般遞信局にその意向を質したところ當局でも何時迄も放任しておくわけに行かないので法令の如何にかゝはらず一應認可するに意を決した模樣でおそくも九月上旬までに認可指令を見るはずである、なほ工事着手は明春とならう

### 新潟の小學生見學

【羅南】新潟市の第二小學校高等科二年生十五名、二葉高等小學校同五名、表頭小學校同八名、師範附屬小學校同二名は五日富澤訓導ほか五名に引率されて敦賀丸で清津に上陸、市內見學の後羅南に至り物産陳列館はじめ各方面を見學して一泊、六日雄基、雄基方面へ向つた

### 佐藤間稅課長 平壤へ出向

【咸興】咸興稅務監督局間稅課長佐藤弘氏は近く平壤監督局へ出向と內定した

### 名映畫『百萬兩の壺』 愛讀者優待

【開城】開城座では日活トーキー大河內傳次郎の『丹下左膳百萬兩の壺』と『さくら音頭』を十日一日限り公開するが本社支局では愛讀者優待券を發行した、優待券持參の方は階上六十錢を四十錢に、階下五十錢を三十錢に割引する

### 全鮮庭球大會 長湍で開く

【長湍】長湍庭球俱樂部主催の第三回全朝鮮庭球大會は來る十六日邑內公設コートで開催することに決定、申込期日は十五日までで參加金一組一圓(但し中食提供)である、賞品は第一位優勝旗、旅費二十圓と銅賞、第二位旅費十圓と賞品

### 延吉の憲兵分隊長榮轉

【延吉】定期異動に伴ひ延吉憲兵分隊長加藤少佐は大連分隊長に榮轉、去る三日市內各機關を歷訪轉任の挨拶をした。氏は昭和九年四月廣島分隊長より轉任以來滿二年四ケ月の間事變直後の過渡期にある間島の治安維持工作に貢献した功績は甚大で部內外から今回の轉出を惜まれてゐる出發は八日頃の豫定

### 江原道郡守 署長會議

【春川】江原道郡守會議は來る二十七日から三日間、引續き警察署長會議は三十一日より三日間開催

### 近藤朝電常務 淸津で語る

【淸津】官界を退いて朝鮮電氣株式會社常務取締役となつた近藤常尚氏は四日午前八時三分着列車で來淸、左の如く語る

將來性のある北鮮の主要都市淸津で働くことゝなつたのは實に愉快である、遞信局に職を奉じてゐる頃はちよい〳〵來たこともあるが地方分掌局に轉じてからは視察の機會もなく七、八年振りに新興北鮮の風手に接して隔世の感が深い、會社の仕事もこれからウンと勉強せねばならぬ各位の御指導をお願ひする

### 植木教授一行植物採取

【一山】既報水原高等農林學校教授植木博士、總督府囑託山技手の一行は左の日程で茂山地方の植物採集中

六日吉州發白岩經由甫臨へ、七日南陽發傳川經由延岩へ、八日延岩發天水洞へ、九日天水洞發黃土岩へ、十日黃土岩發龍洞へ、十一日龍洞發延社へ、十二日延社發茂山へ、十四日茂山發羅城

### 人の動き

▲湯村咸南知事 七日出府
▲高橋節太郎中佐(岩國中學校服務)七日咸興發赴任
▲永田保大尉(千葉憲兵分隊長)同上
▲平野猪太郎一等軍醫正(旭川衛戍病院長)同上
▲三浦達馬氏(新任茂山憲兵分隊長)六日本社會寧支局來訪轉任挨拶
▲河上巖氏(新任道立會寧醫院內科醫長)同上
▲倭會寧郡守 上道中六日歸任
▲市山會寧警察署長 同上
▲佐藤良三氏(國際通運淸津支店長)支店長會議出席のため五日大連へ(二十日歸淸の豫定)
▲權士 子安南中佐 六日羅南發新任地へ

### 中堅青年講習 長湍華藏寺で

【長湍】郡では來る十四日から三日間郡內中堅青年約百名を津西面華藏寺に集め修養講習會を開催することになつた

### 立志傳中の富岡局長 咸興に着任

【咸興】新任咸興郵便局長富岡正光氏は五日着任、六日本社支局を來訪新任の挨拶を述べたが氏には惠まれぬ環境を雄々しく蹴つて少年を奮起せしむべき刻苦の半生が光る、氏は今を去る十六年前即ち郷里の高等小學校を卒業した(當時一五)は直に郷里の郵便局に雇はれた、無論請負制度の三等郵便局であるが雄心勃々、負けじ魂の勝つた正光少年は寸暇を惜んで勉學を續け逐次その環境を開拓して昭和六年高等試驗に應じて行政、司法の兩科にパス、同年五月遞信省に拔擢されて今日に至つた立志傳中の異彩である

### 咸興煙花大會

【咸興】同業元年咸興支社恒例の煙花大會は十一日午後八時から盤龍山公園で擧行、なほ同支社々屋はかねて計畫の如く朝日町新敷地に關する諸般の手續も完結したので同日(時刻未定)地鎭祭執行の筈

### 間島の農會を改善

【延吉】滿洲國內には舊民國時代の農會法による農會が各地に存在してゐるが殆ど有名無實となつてゐるので間島省では全滿に率先しこれが內容改善に乘出すべく目下勸業科長をして規約を立案起草中

### 棉作講習會

【長淵】郡では十一日午前九時から津西校講堂で郡內棉農家に對し棉作講習會を開催

L3 明朗・健腦・美肌は一日一回の便通から！ 便通の調整はラキサトールで！ 星野製品
下劑 ラキサトール 錠

# 釜山の運河開鑿
## 工業地帶活用策に
## 商議が本腰で研究

【釜山】港灣修築工事と船車連絡施設の集中によつて大轉廻をきたすことゝなつた釜山北部方面の工業地帶の活用策として提唱され問題化してゐる釜山運河開鑿につき八日午後一時から商工會議所で工業クラブ理事會を開いて協議したが運河開鑿は近く總合される都市計畫と不可分の關係を有するのでこの際諸般の事前工作を要するものとみられてゐる

### 仁川郷軍演習

【仁川】在郷軍人第六將校團仁川分團では八日及び九日公會堂で仁商配屬將校遠藤少佐の指導で圖上戰術演習をなし、九日午前八時から朱安附近で實地演習を實施する

# 觀測所の移轉問題
# 俄然大波紋を投ぐ
## 阻止理由六項目を揭げて
## 仁川府勢振興會が結束蹶起

【仁川】府勢振興會が今後の重大問題として解決に乘り出すことになつた四大項目のうち港都の對外的地位に重要な役割を演じつゝある總督府觀測所の移轉問題に端を發し、これを阻止し、萬一移轉阻止不可能の場合は海洋氣象臺を設置せんとする第一回研究委員會は七日夜七時から商工會議所で開かれ、吉田振興會長をはじめ直野、吉岡、金鋪英、村尾、金容圭、向井、淺谷、小谷の諸氏會合、さきに國富觀測所長から好意的に說明があつた、移轉の理由の檢討に入り俄然議論沸騰

（一）國富所長は移轉に際し現用地の大半を公費移轉費にあてんとしてゐる、萬一國費に基き移轉をするものであればかゝる苦しい手段は講ぜぬだらう

（二）理由の根幹をなすものは通信機關の問題のやうであるが、これは費用を投ずれば不便を感じないやうに充實させることが出來るだらう

（三）觀測所の位置は京城よりもむしろ仁川の方がよいのではないだらうか

（四）觀測所は開設當時準備部が仁川に設置したのであつて、すれば今も意向は變らぬのではないだらうか

（五）海洋氣象臺設置云々は一時の氣休めで實現は困難である

（六）而して移轉計畫は國富案であつて國富所長は仁川を顧みぬのも甚だしい

大體以上の六點を擧げ民間から移轉阻止の猛運動を起すことになり海洋氣象臺問題は當分考慮の外に置くことに決し、全府民に呼びかける筈で觀測所移轉問題は意外な渦を捲くものとその推移は注目をひくに至つた

# 移轉は既定方針
## 本府の諒解してゐる重大事業
## 府民の自重を望む

觀測所移轉については一般に公表し得られぬ重大な關係が伏在してゐる模樣で、既に宇垣前總督、今井田前政務總監もその事情を知悉し富永學務局長も諒解を與へ學務局から財務局に豫算に關する書類が提附されてあり、半島測候事業擴充の目的のものとして實現を期すべくまづ學務局が陣頭に立つてゐるといはれ、むしろ府民が輕擧に出ることは關係當局の神經を刺戟することになるので半島測候事業の大局的見地から愼重なる態度が必要とされてゐる

# 顧問を辭任し
# 沈默に終始
## 渦中の人國富所長

國富觀測所長は利害關係なる仁川府勢振興會の顧問を辭任することになり八日吉田會長に辭表を出した、なほ同所長は府民との正面衝突を極力避け移轉問題の圓滿なる解決をはかるべく萬全を期し、同問題に關しては一切口を開かぬことにしてゐる

## 清州櫻座
## 地鎭祭
### 嚴かに執行

【清州】櫻座の移轉新築工事は愈よ松江組の手によつて着手されることゝなつたが清州後援會では八日午後一時から本町二丁目中央商會裏敷地に官民多數參列裡に嚴かな地鎭祭を執行した

## 當事者の不明を非難
### 紛糾惹起か

勝湖里議會で議論の中心となつた小學校は去る昭和九年八月泉橋上流右岸に着工十年五月竣工舊校舍から移轉したが新築後僅か一年餘にして早くも移轉の能否なきに至つたことはこの間諸種の關係等にもよるが又一面當事者の不明と無定見を暴露するものであるとて一般に非難され一部識者間ではこれが責任の歸するところを明らかにし當事者はその責を負ふべきであるとの聲もあり或は今後同問題をめぐつて紛糾するのではないかとみられてゐる

## 忠北の秋蠶種
### 檢查成績良好

【清州】忠北の秋蠶用蠶種檢查は五日終了したが不合格は僅か二口といふ好成績、八日からいよいよ製造に取りかゝり散卵合格證印を押捺して各郡農會へ配付する、なほ明年春蠶種の冊數檢查は九月一日から開始される

## 統營臨港鐵道
### 山口期成會顧問上城し
### 愈よ申請書提出

【統營】統營臨港鐵道期成會山口顧問は八日早朝上城、京城方面の大株主と折衝の上願書を作成し、愈よ本格的許可願ひを提出する筈である

## 苗木生產費
## 調查打合會
### 忠北の新試み

【清州】道では從來、道內生產苗木の販賣價格を決定する場合、道林業試驗場の生產費と郡當局の生產業者につき調査した生產費を基礎として算出したが、明年からは公平安當な價格を決定すべく直接生產業者と會して生產費を調査し價格協定の資料にするため初めての試みとして生產地所在郡の清州、沃川、槐山、報恩、永同の各郡林業擔任技術員並に主なる生產者九名を招集して八日午前八時から公

立した、爾後、每年この種調査打合會を開催する筈

# 類似宗教の橫行
## 獻金熱を煽つて信者を搾取
## 馬山署近く彈壓か

【馬山】最近いかゞはしい類似宗教の橫行に鑑み馬山署高等係の動きは鋭くこの方面に向けられてゐるが、目下流行の某教團の如きは、幹部に有力者の名を連ね各地で尤もらしい講演會を開き、實際してゐるが、やゝもすると常規を逸し午前三時といふ突拍子もない時刻に起き出で、教團に集まり、朝のお勤めと稱し教團の拭き掃除から廢物の雜用に服し尤もらしきお說教を聞かされて身體はヘトヘトに疲れ、一日中仕事は手につかぬといふ滑稽さを演じるやら、甚だしきは、病氣は氣からなどと稱して病人にも努めて、朝起きを勵し、ある者は死期を早からしめた等の笑へない悲劇事もあり、また信者に盛んに獻金熱を煽るが如き教會幹部の行爲上甚だ寒心に堪へないとあつて馬山署高等係で內査中

# 電信電話線の
# 盜難と惡戲
## 署長會議に提案し
## 被害防止策を練る

【釜山】釜山郵便局では昨年中の電信電話線の盜難と惡戲その他による人爲的の被害は慶南道內だけでも五十一件に上り通信事務に多大の支障を來すばかりでなく本年に入つては容易に被害減退の模樣がなく續々と盜難が續出するので通信線の攻擊防止を期するため九月中に開催する豫定の慶南警察署長會議に希望意見として提案し大いに防止に努める筈で資料を蒐集中である

## 山村振興
## 懇談會
### 慶南で開催

【釜山】道では十八日晉陽農校に道內のまな地方有力者廿餘名を集め山村振興懇談會を開催し、土師知事、鹽產業部長、木谷山林、乾產業兩課長等も臨席の筈、協議事項左の通り

林野利用方法の改善▲林產物の增產とこれが利用改善方法▲山村地方の營農方法の改善▲山林副業の振興▲生產販賣組織の改善

## 聞慶炭開發
### 道當局に陳情

【大邱】現在年產一萬二千餘トン炭質良好で將來有望視されてゐる聞慶無煙炭の大々的開發に關し六日山陽良明氏一行が道廳を訪問、知事と會見して種々陳情するところあつた、以下李產業部長の談

要旨は遞送運賃の低下や一般への理解その他であつたが、奧地產業の開拓といふ方面からみて大いに研究し何等かの指導を講ずるのが急務と思ふ、相當の助力を惜しまぬものである

## 行惱みの
# 仁川府域擴張に
# 光明を發見
## 委員會の陳情奏功して
## 今秋迄には解決

【仁川】既報、府勢振興會內に設置された府域擴張問題委員會は愈よ積極的に動き出し七日吉田會長以下森秀雄氏その他有志委員は道廳に安井知事を訪問、仁川の現勢を詳述し行政區域擴張の緊急性を力說したところ同知事も共鳴し更に竹內地方課長、西岡本府地方課長、榛葉本府土木課長にも會見したが何れも委員の陳情を諒解し、十月一日の施政記念日までには認可が下る模樣である、かくて行惱みの狀態にあつた仁川府の行政區域擴張は漸つと光明を發見することが出來、今後府、振興會、商議の三者共同作戰による運動が重大視されるに至つた

### 行倒れ

八日午前十一時頃府部內觀城面門內里で六十歲位の老翁が共同井戶附近で卒倒し附近のものが手當を加へたが遂に絕命した、身元は不明

## 慶南內務部長
## 管內を初巡視

【固城】管內を初巡視中の高本道內務部長は出迎への固城郡守、山田署長、本道會議員等の案內で六日午後四時半鎭月里に到着、部落の視察を終へて六時固城着、固城館に投宿、七日郡廳、警察署、固城金融組合、小學校、普通學校、農學校等を視察の上午前十時半統營に向け出發した

# 高麗燒がザクザク
## 甕と共に七十個も現れる
## 光州署で其儘保管

【光州】五日午前九時ごろ光州府大和町五一番地所在森平組光州支店所有の畑を小作人金一錫(三〇)が耕作中畑中から古甕とゝもに高麗燒七十個現れ、光州署で保管し本府當局へ之が鑑定方照會中であるが高麗燒二個は無瑕で相當の珍品と鑑定されてゐる

## 居合術見學

【大邱】刑務所では所員の精神鍛錬のため居合術の大家中岡順二氏を招いて、七日午後七時から同所演武場で同氏の居合術を全所員に見學せしめた

# 大永登浦建設に
# 要路の言質獲得
## 陳情員ら三ケ所を訪ねて
## 懸案促進を圖る

【永登浦】既報、江南府民多年の懸案實現を一擧に解決すべく蹶起した陳情員一行は前日に引續き七日午前八時吉田鐵道局長を訪ひ來客中のため清水工務課長と面會、永登浦驛構內地下道開鑿を陳情し更に京仁間の電化に關聯しこれに對處すべき今後の交通政策に對する意見を質した

地下道問題は豫算十五萬圓の工費を必要としてゐるとはいへ平壤大邱はじめかゝる施設を要するのであるが、平壤、大邱の如き大驛でもこの種施設の實施を躊躇してゐる際であり多額の金を割くわけに行かぬ、京仁線は十六年完成豫定で複線工事を施めてゐるが將來には丁度內地大都市に倣つて電化や列車增發停留場增置を考へてゐる

と陳述があり、陳情員等は更に京城府に甘蔗府尹を訪ひこれまでの陳情並に交渉の經過を一應述べ、學校增設、水道給水、排水施設、幹線道路促進等陳情し更に土地臺帳、地籍略圖を府出張所に返屬、簡易電話市內統一、地下道開鑿、バス賃金引下等それぞれ關係當局と折衝しこれが急速實現を計りたいとの懇談に對し

府尹の御要望は全く同感である諸問題については最善の方法を講じ最大の誠意をもつて御期待に副ふやう努力する

との回答にをたよくし、つぎに朝鮮火災石川社長（朝鮮火災保險料率協定委員長）を訪ひ火災保險料率低下を交渉し

この問題は既に研究したこともあるが、府域に編入されたからといつて直ちに防火地域になつたとはいへない、なほ實地研究し善處する

との言明を得た陳情員等は明日京電吉見常務の答辯に些か不安と疑惑を感じ認可官廳たる遞信局を十日迄歷訪陳情することにして解散した

優勝した晉州軍と勝ちを讓つた固城軍

# 讀者慰安
# 銷夏映畫會
## 母の戀文・外二篇
## 仁川飄舘で上映

【仁川】讀者の銷夏慰安映畫大會は今度も飄舘とタイアップして九、十、十一の三日間晝夜二回に松竹オール・トーキー「母の戀文」（高橋貞二、小林十九二、坪內美子共演）の外サウンド版「怪傑黑頭巾」（大谷日出夫、杉山昌三九、田村邦男、毛利峰子共演）サウンド版「笛屋信子の少女の友情」（伏見信子、露立のぼる共演）の三篇を上映、なほ料金は本紙讀者に限り階上四十錢を二十錢、階下三十錢を十五錢に割引する

大擧して見物に行かうといふのである

## 東京オリムピツク
## 觀覽旅行會
### 早くも大邱に生る

【大邱】第十二回オリムピツク大會の東京開催の吉報に接するや早くも大邱日報社ではオリムピツクと皇紀二千六百年記念の觀覽旅行會の計畫を樹て大日旅行俱樂部と語らつて直ちに會員の募集に着手した右は本年九月から十五年五月まで每月二圓宛會員名義で郵便貯金をなし、オリムピツクが擧行される國際の開催される十五年には會員

# 心なの雨に
# 無念の一戰
## 遂に晉州軍が優勝
## 南鮮野球大會終る

【固城】既報、本社支局主催、體育協會後援の本社カップ爭奪南鮮野球大會第三日目の晉州對固城決勝戰は三日午後二時半から陰鬱な雨をついて南山下球場で擧行、球審池田、壘審松浦、伊澤三氏晉州先攻で七回にまで至つたが雨は次第に大雨となり試合は到底續け難く、固城軍七回戰までの戰績により晉州軍に優勝を讓り固城軍は二位と決定、引續き賞品授與式を擧行、閉會七時

## 鐵道軍優勝
### 馬山の野球

【馬山】朝鮮民報馬山支局主催秋季軟式野球リーグ戰は雨天のため延期中であつたが、六日午後三時中央運動場で鐵道對遞友の決勝戰を行つた結果、九對一のスコアで鐵道軍が優勝した

## 水防團發會式
### 沙里院で擧行

【沙里院】載寧江を守る鳳山、黃州兩面の水防團聯合發會式は十日午前十時から沙里院小學校講堂で擧行される

## 狂犬豫防注射
### 水原署で實施

【水原】警察署では十四、五の兩日驛前內驛前派出所の二ケ所で邑內と隣接地の畜犬四百餘頭に對して狂犬病豫防注射を施すとゝもに、なほ無證の飼犬を撤底させるため無屆畜犬は見付け次第撲殺する方針

## 永同に街燈

【永同】邑內本町通り、榮町通りの街燈架設工事は目下大興電氣會社で進捗中近く點燈の筈

## 宇野前府尹送別會

【[illegible]】宇野前府尹官民合同の送別會は七日正午から小學校講堂で擧行、出席約三百名、常松道會議員府民を代表して送別の辭を述べ前府尹これに答へ、合同宴に入り堀川馬山重砲隊長並に前府尹の發聲でそれぞれ萬歲を三唱午後一時散會

# 蔚山の學組選擧
## すでに立候補者も現はれ
## 早くも激戰を豫想

【蔚山】來る廿六日に施行される學校組合會議員の總改選を目指して各候補者は準備工作に怠りもないが、既に第五區からは重田秀三氏が一番名乘りをあげ運動を開始した、現在立候補者としてあげられてゐる顏觸れは現議員で西谷康治氏を除く七名と新顏では上田八右衞門、白方安與、宮本助一、西臨讓吉の各氏があり、その他「二、三」の候補者もある模樣で早くも激烈な選擧戰が豫想されてゐる

## 清州米市場
## 改善實行會
### 善後處置の
### 協議會開催

【清州】既報、驛米市場在民が移轉と擴張實現を期して組織した米市場改善實行會では七日午後

## 慶尙兩道警察部の土用稽古

大邱　慶北警察部では十日から廿日まで土用稽古を實施

釜山　慶南道警察部では十一日から廿一日までの十日間道巡查教習所武道場で暑中武道稽古を擧行

## 無駄排除貯金

【大邱】去る四月以來郵便局では局長以下局員全部無駄排除貯金を勵行してゐるが、七月末までの累計六百七十一圓二十五錢に達してゐる

## 大邱商議懸賞募集

商議では副產物更生利用法を懸賞で募集締切りは來る九月卅日で一等當選者二十圓一名、二等十圓二名、三等五圓十名

## 人の動き

▲伊達慶北知事　六日夜上城、十日歸任の豫定
▲藤本本府會計課長　六日朝大邱發急行で赴任
▲土師慶南知事　七日夜上城
▲山田本府視學官　職業科講習會に臨席指導のため五日清州着、七日歸城

## あちらこちら

◇

【大田】道警察部では十日部及各署で巡查部長登用豫備試驗を施行

◇

【長項】八日午前十時から舒川郡道古面基谷共販組合で農村振興指導任職員實地指導研究會を開催

◇

【大田】府協議會長野口府尹は六日龍尾山司能興、吉原部光南幹事とゝもに前田三十名を訪問し承諾を求めた

## 老爺身投げ

【清津】七日午前五時半頃天馬山下の海水浴場附近の海中に變死體のあるのを通行人が發見、清津署に屆出たので同署では直ちにこれを引揚げ調査の結果右は府內浦項洞三〇三勞働者根仁錫(六〇)で病身を苦にして投身自殺したものと判明した

## 永同の煙草賣上げ

【永同】煙草販賣所七月中の販賣高は一萬三千九圓五十錢、前年同月に比べて五百九十三圓八十二錢の增加である

## 日滿電話
# 中繼所
### 永同に建設

【永同】日滿直通電信中繼所を永同に設置することゝなり遞信局では工事に着手すべく去る卅一日遞信分掌局松本技手、久保田書記兩氏が來永し敷地買收の用件を兼ね實測の上この程歸任したが近く着工の模樣

## 體育講習會
## 出席
### 慶南代表決る

【釜山】八月廿八日から一週間開催される朝鮮教育會主催の體育講習會へ慶南からは左記七名の中初等學校職員が出席に決定

▲釜山第二商　高岩清次▲釜山高女　眞田ヨシ子▲晉州小訓　濱田多賀三▲馬山小訓　柴田眾一▲釜山小訓　左古道子▲釜山中學　第一商　栗田吾作▲釜山中學　仙坂末勝

日迄歷訪陳情することにして解散した

八時半から金甲順氏宅で協議會を開催し前日、邑當局を訪問して陳情した顛末を報告するに共に今後の對策につき種々協議を重ね更に過般、邑有地委任貸付問題で非難を浴びた邑會議員で邑長の推薦人なる某氏がその責任を感じて邑長辭任の意中を洩らしたので同氏の辭任に就いても協議するところあつた

## 商業登記公告

株式會社朝鮮殖產銀行社債變更昭和拾壹年七月拾四日第百貳拾四回社債殘額金九百六拾四萬也第百貳拾五回同金九百八拾四萬圓也各社債ノ總額金貳千萬圓壹千圓五千圓社債ノ利率年四分壹厘社債償還ノ方法及期限昭和拾壹年七月拾五日ヨリ昭和拾四年七月拾五日迄ニ每回同額以上ヲ抽籤ニ依リ償還シ昭和貳拾六年七月拾五日迄ニ全額ヲ償還スル但シ據置期間經過後ハ何時ニテモ買入銷却ヲ爲シ又ハ臨時償還ヲ爲スコトアルベシ各社債ニ付拂込ミタル金額全額

右昭和拾壹年七月拾六日登記

合資會社三上農場資本増加昭和拾壹年七月拾日總社員ノ同意ニ依リ無限責任社員三上雅滿ノ出資額ヲ

## 商業登記公告

金四萬九千五百圓ニ增加シタリ

右昭和拾壹年七月拾六日登記

合資會社寺上組淸算人選任昭和拾壹年七月拾日總社員ノ決議ニ依リ左記ノ者ヲ淸算人ニ選任シタリ春川邑本町壹丁目六拾貳番地村上九八郎

右昭和拾壹年七月拾六日登記

京城地方法院春川支廳

○株式會社朝鮮殖產銀行（變更）第百七拾壹回社債ノ總額金貳千萬圓也五千圓社債ノ利率年四分壹厘社債償還ノ方法及期限昭和拾四年七月壹日ヨリ昭和拾四年七月拾五日迄ニ每回同額以上ヲ抽籤ニ依リ償還シ昭和貳拾六年七月拾五日迄ニ全額ヲ償還スル但シ據置期間經過後ハ何時ニテモ買入銷却ヲ爲シ又ハ臨時償還ヲ爲スコトアルヘシ各社債ニ付拂込ミタル金額全額

○昭和拾壹年七月拾四日第百貳拾

## 商業登記公告

四回社債殘額金九百六拾四萬圓也及第百貳拾五回同金九百八拾四萬圓也各金額償還ス

右昭和拾壹年七月拾六日登記

京城地方法院鐵原支廳

株式會社朝鮮殖產銀行○第百七拾壹回社債ノ總額金貳千萬圓各社債ノ金額壹百圓五百圓壹千圓五千圓社債ノ利率年四分社債償還ノ方法及期限昭和拾四年七月拾五日ヨリ每年貳回以上ヲ抽籤ニ依リ償還シ昭和貳拾六年七月拾五日迄ニ全額ヲ償還スル但シ據置期間經過後ハ何時ニテモ買入銷却ヲ爲スコトアルヘシ各社債ニ付拂込ミタル金額○昭和拾壹年七月拾四日第百貳拾四回社債殘額金

右昭和拾壹年七月拾五日登記

京城地方法院水原支廳

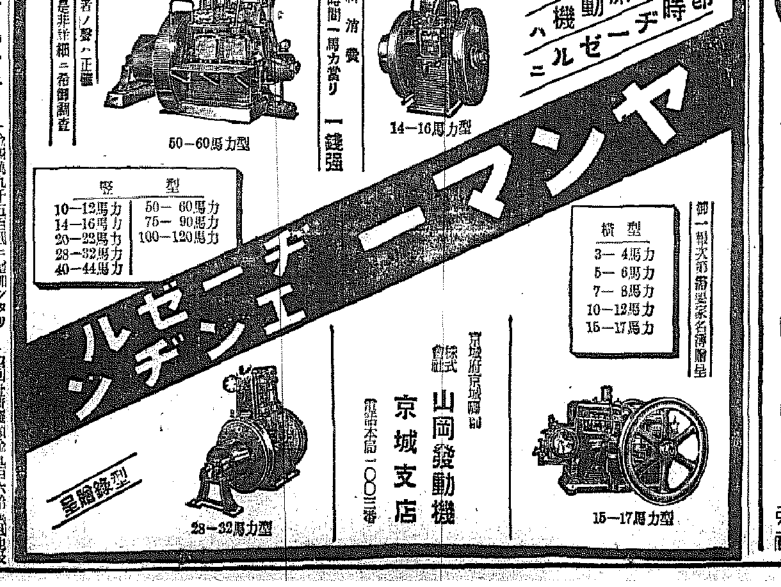



眼鏡は中村眼鏡店へ

御指定　京城帝国大学附属医院眼科　医学専門学校附属医院眼科　赤十字社朝鮮本部病院眼科

調製所　京城府民病院眼科　竜山鉄道医院眼科　江頭眼科医院　全鮮各官公私立眼科

京城本町一丁目（郵便局前）　電本②5017番・振替京城346番

角耳式
ゴムベルト
ハイフレックス　ヂコニアー　コマンダー　ヒーロー
橫濱護謨製造株式會社代理店
湯澤商店
京城府岡崎町九　電話龍山五九八番

きれいる
のでんキクりんぱせん結核


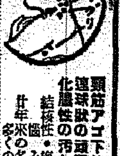


頸筋アゴ下等のグリグリ
連球狀の頑固なグリグリ
化膿性の汚ないグリグリ
結核性・腺病性……に惱みの人に
廿年來の名聲と多くの實驗例を誇る
評判の高い〃內服良藥〃
ワカ山の「るいれき專門藥」
效能正確、副作用なくキレイになつてあとも目だたぬ
製造　廿二日分六圓七十錢　五十五日分十五圓
大人用・子供用あり
「健康の更生」
本舖　和歌山市　るいれき專門藥院


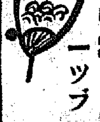



中西
トンテ

# 胃腸榮養 わかもと

## 小學教育助成のために

## 教育掛圖寄贈引換券を御活用下さい

小學校で必要な教授用掛圖が良いものが少く、あつても費用の點で備付けられない點に鑑み、幾分でも小學教育の御役に立ちたい考へから、わかもと本舗榮養と育兒の會では吾國小學教育界の權威より成る教育資料會編纂の優秀な教授用掛圖一百萬枚を全國小學校へ御寄贈申上げる事になりました。「錠劑わかもと」御愛用の皆様方は、一瓶毎に添付されてある『掛圖寄贈引換券』を一枚も無駄になさることなく、最寄の小學校へ御寄附下さいます様御願ひ致します。小學校ではその券を御取りまとめの上、東京市芝公園十一號地、教育資料會へ御送附下されば、規定の枚數に應じて御請求の『掛圖』を御寄贈申上げます。

### 掛圖の內容

寄贈の掛圖は『小學教育掛圖』と稱し、約新聞二頁大の大きさにて、一枚宛のもの毎月約二十種を發行いたします。內容は毎月學課へ進行に應じ、教科書に連絡する題材を選び、それぞれ專門家に揮毫を乞ひ、編纂委員において訂正を加へ、教授用として完璧を期しました。各小學校に對しては御問合せ次第詳細御通知申上げます。

## 慢性衰弱胃腸壁の強化

### 治療法を一變した細菌學說

人類の大腸內が、無數の細菌の巣窟であつて、種々の障碍、疾患が、それ等細菌の活動によつて醸成さるゝ事實が、近代細菌學の泰斗メチニコフ博士により指摘されて以來、腸疾患の治療法は一變の時期に逢著した。

卽ち腸內における有害細菌の繁殖活動を抑制する爲に、有益菌たる乳酸菌の調劑を投與し、以て榮養吸收と排泄機能の圓滑を圖らんとする、所謂微生物療法が、治療界を風靡するに到つた。併し乳酸菌は、その生活力比較的薄弱にして、應用の範圍も亦局限せらるゝ憾みあるに鑑み、今日の治療界は乳酸菌製劑に代ふるに、生活力強靭にして、應用の範圍廣きヘーフエ菌製劑を以てしつゝある。

### 細胞賦活作用による綜合療法

「わかもと」は最も代表的なるヘーフエ菌劑として治療界に雄飛するの勢を示しつゝあるが、本劑の最も特色とする所は、唯に腸內の有害細菌を抑制するに止らず、その包含する貴重なる榮養素の集積と、活性酵素、ホルモン、ビタミン等の綜合協力になる細胞原形質賦活作用Protoplasma Aktivierungを以て、全身の組織細胞に賦活し、食慾を旺盛にし、消化吸收作用を調整し、新陳代謝を昂め、以て、全體制の強化を圖るにある。

元來人體榮養の根幹を司る胃腸の疾患は、その障害が直ちに全身の機能に及ぶを以て、病型すこぶる多岐、最も多き胃腸カタルを始めとして、胃酸過多、減酸症、胃アトニー、胃擴張、胃潰瘍、腸內醗酵、下痢、便秘等種々の症狀が、多くは相錯綜して現はれ、一症狀、一病變を對象とする、從來の化學藥劑を以てしては收拾甚だ困難なるを常とする。

### 胃腸機能の全面的強化

此等複雜多岐なる胃腸疾患の症狀も、病因の根本に立到れば胃腸粘膜を組織する細胞原形質の衰退、もしくは異常の一點に歸著し腸內菌の作用の如きは、結局腸粘膜衰退の爲に惹起したる結果的現象なるを知る。「わかもと」の作用は、このあらゆる症狀の共通病因たる、胃腸の組織細胞に賦活強化し、機能の異狀を正常ならしむるにあるを以てよく一劑にして、複雜多岐なる症狀を消退の機轉に向はしめ、諸種の慢性胃腸病に對して、一元的に解決の鍵を與へんとするものである。

卽ち本劑の作用は、綜合的、病因的にして、効果は持續的、全面的なるを以て、他の化學藥劑におけるが如く、連用するも習慣性を來たさず、また何等の副作用を伴ふことなく、他藥に配伍して、却つてその副作用を輕減し、効果を確實ならしむるを特長とする。

## 結核菌の溶菌素

### 結核治療法の種々相

結核の治療法としては、從來種々の藥物療法をはじめ、或ひは大氣療法、或ひは理學光線療法、或ひは外科的療法等の出現を見、各々特長を有すと雖も、未だ最後の斷案を下すに到らず特効ありとされるツベルクリン、ヨード、レントゲン照射等の療法も、試驗管內における實驗としては、頗る合理的であつても、これを實際に應用する時は、効果の期に反するを常とした。蓋し結核病竈は多く深部にあり、結核菌自身強靭なるリポイド質皮膜に包まれ、藥物光線等も此を透過して、病菌を殺滅するの途なく、偶々此を透過する如き強烈なるものは、健康なる組織細胞をも破壞する惧れありて、用ふることを得ざるが爲である。

### 溶菌素とビタミンB複合體

新生物製劑「わかもと」は、その組成中にリポイド溶解酵素たるリパーゼを含み、結核菌の皮膜を溶解する作用をなすのみならず、ニユクレイン其他の成分の作用により、白血球特に多角白血球を增生して、結核菌の喰盡を旺盛にする。

「わかもと」の効果はすこぶる多面的であつて、之を衰弱せる患體の榮養を增進する方面より見れば、ビタミンA、B、D、F、諸種のアミノ酸、レチシン、グリコーゲン、燐、鐵、カルシウム等の豐富なる榮養素を含有して、優秀なる榮養給源をなす。特に近時結核菌に對する抵抗力を強化する上において、缺くべからざる要素なる事を證明されたる、ビタミンB複合體の含有量は、遙かに他の榮養劑の群を拔き、同時に含有する活性酵素、ホルモン等の諸要素と相俟つて、著しく體力、抵抗力を增進し、病竈の擴大を防ぐ結締組織の新生を促すに到る。

### 病衰細胞の再建強化

「わかもと」は單に榮養劑として見るも、前述せる如き多種類の貴重なる成分を集積し、從來の單一成分の榮養劑に比すれば正に劃期的の存在ともいふ事が出來るが、本劑の最大の特色は此等凡ての成分が一個の有機的生活體として、互に緊密なる結合を有し、綜合的なる細胞原形質賦活力として、病菌の爲に侵蝕せられたる組織細胞を再建強化し、同時に全身の機能を活潑ならしめる、旺盛なる抵抗力を以て、病因を壓倒するにある。

卽ち本劑の作用は、諸種の藥物療法、衛生榮養療法、自然療法等の特長を綜合兼備して、而も一日の投藥量の價格僅少にして、最も經濟的なる療病方向を指示するものと云ふことが出來る。

## 「わかもと」に代用藥なし！

由來、有名藥に類似品の續出するは免れぬ所であり、「わかもと」もその例に洩れず諸種の類似藥が夥しく現はれ、その取次販賣の口錢多きため、「わかもと」と効果に差違なしとして勸める藥局もあるやうであるが、「わももと」は多種類あるヘーフエ菌中最も醫藥的價値に富む特殊なる菌種を、專賣特許の方法によりて、完備せる大規模の製造設備の下に製劑せるものであつて外觀形態は類似するとも、その効果において本劑と同種なる製劑は他に存在せず、單にヘーフエ菌劑或ひは酵母劑なるが故に効果同一なりと信ずるの誤りなるは、各 學 おける比較試驗の結果に徴するも明瞭である。

## 藥價低廉

粉末二十日量 錠劑三百錠入 **壹圓六十錢**

全國藥店にて販賣するも、直接發賣元より送藥を望まるゝ向には藥價のみ送金次第一個にても急送す。

發賣元・東京芝公園大門際

株式會社 わかもと本舗 榮養と育兒の會

電話芝(代表)一一七五番 外六本
振替口座東京一七〇〇番

# 豫選千々この無敵ぶり！
# 三選手揃つて第一位
## 百米―しかも五十七秒台の新記録

# 舞臺は水上に回轉
## OLYMPIC GAMES【第八日】

【ベルリン オリムピックプール八日發同盟】大會は正に脂の乗りきつた八日、この日午前八時聖火はグリユナウに移されカヌー戰に火蓋を切つた、無敵水上軍の面目を發揮するこの日 遊佐、新井、田口の百米自由形三泳士は松澤總監督コーチに引率され紙の一時間前早くもプールにその勇姿を現した、邦人應援團はこの無敵水上軍の活躍を見んものと續々陸上競技場よりプールに押しかけ、地元ドイツ人もこの日米水泳爭覇を最初から見逃すまいと早朝から續々プールに殺到し、人氣は陸上競技場からプールに移つた觀がある、水上競技第一日は午前九時四十分よりオリムピックプールで擧行、前夜驟雨あり今朝も降り續いたが試合開始前に雲り散み、風もをさまり、絶好のコンデイション（氣溫二十四度水溫二十一度）の下にいよ〳〵開始された＝寫眞上から遊佐、新井、田口三選手＝

▲第一組 1フイツク（米）五十七秒七（オリムピック新記録）2ワイツク（洪）五十八秒二 3ガブリエルセン（英）一分〇秒二

▲第二組 1遊佐正憲（日）五十七秒八（オリムピック新記録）2ハイランド（米）五十九秒九 3ケンドール（洪）一分一秒一

▲第三組 1ウイリノヤムス（加）一分〇秒七 2アジャルデイン（比島）一分一秒一 3シユワルツ（獨）一分一秒一

▲第四組 1新井茂雄（日）五十七秒七（オリンピック新記録）2フイツシヤー（獨）五十七秒九（同上）3プルフ（洪）一分一秒三

▲第五組 1田口正治（日）五十七秒五（オリムピック新記録）2クリステンセン（濠）一分一秒一 3ラルスン（加）一分一秒五

▲第六組 1ウイルソン（ユーゴ）一分〇秒六 2ハイデル（獨）一分一秒四 3オヒアイー（芬）一分一秒七

▲第七組 1リンデグレン（米）五十八秒八 2マデニイメス（洪）一分〇秒二 3ヒータネン（比）一分一秒フラット

### けふ三時廿分（伯林時間）から 決勝の晴舞臺
#### いよ〳〵日米爭覇

女子百米自由形豫選に引續き、堂々入選、第二組では我遊佐、新井両々第一着で豫選を通過した田中、新井、遊佐三選手の百米準決勝だ 今度は米國のフイツク、リンドングレーン、ハイランド、洪のツイツク獨のフイツシヤーの强敵を向ふに廻しこの難關に、グリユナウのプノルは緊張のクライマツクスだ しかし第一組ではわが田口選手はワイツク、フイツクと火を吐く競り合ひの後タッチの差でまた一着 選手が堂々他を押へ一、二着に入選、かくて四十九名の中から四十一名をふり落し殘る八名で愈よ決勝の晴舞臺へのぼることになつた

◇第一組 1田口正治（日）五十七秒九（オリムピック新記録）2ツイツク（洪）五十八秒二 3フイツク（米）五十八秒 4フイツシヤー（獨）五十八秒七 六コースの田口は七コースのフイツク（米）と五コースのフイツシヤー（獨）の二强豪に挾まれた、スタートするや先づフイツシヤーが出てグン〳〵リードし次いでヒータネン、アジャルデンの順で五十米ターン、米のフイツク、田口は遅れてターンしたが猛然ピツチを上げ七十米迄に田口トツプに出る、フイツシヤーもしきりに迫つて九十米田口と並んだが一方ワイツク、フイツクの兩者もスパートし、フイツシヤー、田口同時にゴールとみえたが一瞬、フイツクとワイツクもゴールインし全くの混戰、しかし田口遂に一着、續いてワイツク、フイツクの順でフイツシヤーは四着となつた

▲第二組 1遊佐正憲（日）五十七秒五（オリムピック新記録）2新井茂雄（日）五十七秒九（同上）3リンデグレン（米）五十八秒四 4ハイランド（米）五十九秒四 遊佐は八コース、米のリンドングレンは七コース、米のハイランドは四コース、抽籤の惡戯とは云へ、また米日强豪は顔を並べた、好調を傳へられる三コースのハイデル（獨）を加へて一寸の隙も油斷もならず、スタートするや新井、遊佐グン〳〵と出て、新井リード、次いで遊佐ハイデル獨の二人も猛烈に追ひ三〇米から遊佐トツプ、新井もピツチを上げる二人の差は半米これに續いて米獨三者は猛烈に競り合ひ結局遊佐新井の順米のリンドングレンハイランドは僅かにハイデルを押さへて殆んど同着

【註】七組に分けて行はれた第一豫選の結果各組二着までの十四名と第一組のガブリエルセン（英）第七組ヒータネン（芬）の二名が記録によりベストサードとして選ばれ、總勢十六名で準決勝が行はれた

# 邦人團のよろこび！
# 前畑孃も一着
## 二百平泳―壷井孃は三着で入選

▲第一組 1セーシンゼン（丁抹）三分六秒一（オリムピック新記録）2イスペルグ（瑞典）三分八秒一 3カールペルグ（和）三分十秒二 4ヘツネル（獨）三分十一秒フラット

▲第二組 1ヘツネル（獨）三分三秒フラット 2カステール（和）三分七秒八 3壷井宇乃子（日）三分十五秒フラット 4ラツパライナー（芬）

▲第三組 1前畑秀子（日）三分一秒九（オリムピック新記録）2クリステンセン（丁抹）三分十二秒フラット 3ゴム（英）三分十五秒七 4カミングス（米）三分二十一秒九

▲第四組 1ウオルシエラーフアル（獨）三分八秒五 2ストレー

### 水球戰

【ベルリンオリムピックプール八日發同盟】水球戰競技第一日は午前十一時十五分（日本時間午後七時十五分）よりベルギー對ウルグワイを皮切りに開始された成績左の如し

ベルギー 1（1―0 0―0）0 ウルグワイ
イギリス 8（4―0 4―0）0 マルタ島
スイス 7（4―1 3―0）1 アイスランド
オーストリヤ 2（1―0 1―1）1 スエーデン

# 小島孃は二着
## 竹村古田孃惜しくも失格
### 女子百米自由型豫選

▲第一組 1マステンブロエグ（和）一分六秒四 2アレント（獨）一分七秒二 3ロールス（米）一分八秒五 4デワー（加）一分九秒一 5竹村令（日）失格

▲第二組 1オーデン（和）一分八秒一 2デランロ（和）一分八秒五 3マツキー（米）一分九秒三 4アクス（洪）一分十二秒七 7古田つね子（日）失格

▲第三組 1キヤンベル（アルゼンチン）一分六秒八（オリムピック記録）2ワグネル（和）一分八秒九 3アズペド（伯）一分九秒四 4スヴエントセン（丁抹）一分十秒三

▲第四組 1フエーゲル（丁抹）一分九秒六 2小島一枝（日）一分十一秒フラット（日本新記録）3ワダム（英）一分十一秒八 4シユラメツク（チエツコ）一分十一秒八

▲第五組 1ラツプ（米）一分九秒フラット 2レンケイ（洪）一分九秒九 3ストーン（加）一分十秒フラット 4ローマル（獨）一分十一秒三

### 川崎勝つ
#### ◇―對大阪戰

【東京電話】川崎コロンビヤ對全大阪の試合は八日午後三時五十分天地（球）鈴村、伊丹（壘）三氏審判川崎の先攻で開始結局四對三で川崎勝つ（バツテリー）大阪―川瀬、伊達 川崎―岡部、紅谷

大阪 210000000―3
川崎 000000040―4

### 大連準決勝へ
#### 都市對抗野球

【東京電話】全國都市對抗野球準々決勝大連對太田の試合は八日午後一時本谷（球）伊丹、鈴鹿（壘）三氏審判大連の先攻で開始、結局十二對五で大連大勝す（バツテリー）（太田）篠原、松尾 大連―徳本、岡部、五十嵐、宇佐美

大連 252200001―12
太田 100000400―5

### 藤村選手廿一位

オリムピックヨット競技一型四回戰に出場した我が藤村紀雄選手は、二十一位となつた、御影五艇

▲第一組 1アメリカチーム（オーエンス、メトカルフ、ドレイパー、ワイコフ）四〇秒フラット（オリンピック新世界タイ記錄）2イタリーチーム四十一秒一 3日本チーム＝失格

▲第二組 1オランダチーム四十一秒三 2アルゼンチンチーム四十一秒九

▲第三組 1ドイツチーム四十一秒四 2カナダチーム四十一秒五

# 惜し四百失格す
## 日本の力走及ばず

### けふの種目

◇陸上マラソン決勝（孫、鹽飽、南）（日本時間午後十一時出發）◇女子走高跳決勝（西田）（同十一時）◇陸上四百米繼走決勝◇女子四百米繼走決勝◇千六百米繼走決勝◇水上女子百米自由形準決勝（午後十一時）◇水上百米自由形決勝（午後十一時廿分）◇水球（午後十一時五十分）◇籠球豫選◇ホツケー豫選◇ヨツト◇女子二百米平泳準決勝◇レスリング（ローマン式）決勝 なほ午後十一時から十二時まで伯林より實況放送あり

# 朝鮮部落に放火掠奪
## 對岸の匪賊

【新義州】六日午後十一時半北鎭警察署新川出張所對岸輯安縣林江口に鮮匪朴有彬以下三十餘名が來襲し、同部落にて掠奪を行ふ一方その一隊は江岸に現れ、新川出張所監視所に狙撃しつゝありとの急報により新川出張所富永巡査外五名は上老春監視所より矢吹巡査外二名の急援によつて交戰四十分で撃退賊は林江口移住朝鮮人有力者金澤鳳（二）楚山邑居住の趙雲甫（二）を拉去した、尚賊は同地移住朝鮮人百家長、鄭氏徳を拉去すべく同人宅を襲つたが不在なので放火全燒せしめ午前二時林江口奥蔵方面に逃走した

### 三角關係事件
#### 送らる

既報、一人の男をめぐる妓生と令孃、妓生の細帽を覗つて牧師さんの令孃と結婚、復讐の念に燃ゆる妓生の呪ひ、晴れの結婚式場に殴れこんだ！などの事件で遂に放蕩の義妹を斬つた京城鐘路六ノ二七〇柳義貞（二）はその後鍾路署で殺人未遂として取調べ中八日朝一件書類と共に送局された

### 七月の宿泊所

京城府營の勞働宿泊所における七月中の成績は次の通り ▲内地人宿泊者二八三人（前年同月比八九人増）▲朝鮮人四八三人（同一九人増）計七六六人（一〇八人増）

☆……日曜の生活戰！

☆……京城府約三萬人のカード階級に要かい手を伸げすため社會課では方面委員と協力巡廻産婆を設置

☆……土幕地帯訪問の産婆金石粉さんは綺麗な優しい人

☆……時ならぬこの麗人に見舞はれた土幕の病人共はまらずゾロ〳〵と後につき行列を作つての見物

☆……から騒がれては診療所申ひませんお助けを――と社會課長のところへ飛び込んだ金石粉さん完全に哀號

### 今日の天氣
曇りがち

# 列車の動搖防止
## スプリング取替へ

鐵道局では旅客列車の二等寢臺車、食堂車などの動搖が甚しく兎角不評判なのでスプリングの取替へを行ひ六日試運轉をしたところ、動搖もすつかりなくなり成績極めて良好だつたので漸次不良車の取替へをすることになつた

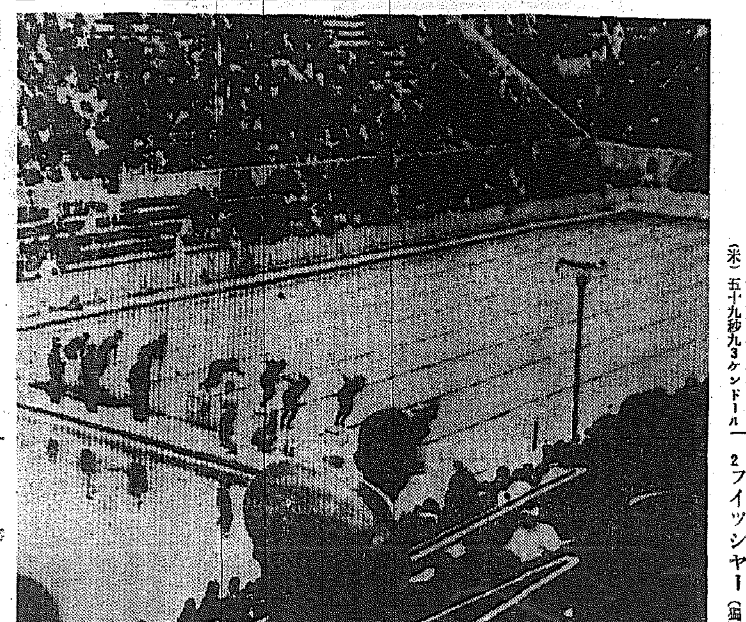

寫眞 待望の水上競技をあと一日に控へて、わが水上軍の猛練習＝八日午前零時廿分伯林特派員發、東京伯林間電送試驗寫眞

### 驛荒し

金浦郡生れ、强盗前科二犯孫喜植（二七）は去る四日京城驛二等待合室でボストンバツグを窃取、若草町某旅館に投宿中八日朝本町署員に捕まつた

### 三浦、中野選手 歡迎庭球戰

京城弱點庭球聯盟主催の我がデビイスカツプ候補三浦（早大主將）中野（法政主將）兩選手歡迎エキジビシヨンは八日執行される豫定のところ雨天のため九日午後二時から京城グラウンドに於てダブル、シングル各一回戰を行ふ

# 二千人の中毒
## その中千餘人は重症を呈す
# 神戸川崎の大騷動

【神戸電話】七日夜神戸川崎造船所製鈑、飛行機、車輛各工場の職工及び川崎東山學校生徒約二千名は猛烈な腹痛吐瀉を始めたので醫員は總急手當を加へ兵庫縣衞生課では八日朝中村衞生技師外聯門醫が急行污物檢査をしたが七日正午造船所で配給した辨當四千個の數ノ子の昆布巻で中毒したものらしい、四千二百名は何れも中毒症状を起しそのうち千三百五十一名は重篤

### 國際警察軍
#### 外交團に擡頭

【マドリッド七日同盟】スペインの内亂は益々悪化し、無政府状態現出の惧れあり、外交團の間には外國居留民を保護するため、至急各國政府に對し軍艦の派遣を要請し國際警備軍を組織して萬一に備へる必要があるとの意見が起り、目下それ〴〵本國政府に照會中だと

# 勝ち進む牛島軍
## 選手は激勵電に感激
### 伊勢神宮庭球第五日目

【山田にて大津特派員發】中等學校庭球第二回戰は廣島、三回戰はシヤツトアウトで勝ち、四回戰は時雨が降り九日に延期した 男子一般 最後三回戰に京都と對戰、宮崎組が敗けたが熊副組に殴戰、四苦盛れ岱勝を期して勝つ、四回戰は優勝候補の愛知と九日對戰する、選手一同は牛島の激勵を謝した

# 激務の遞信從業員
# 勤めを樂にする
## 來年から大增員すべく
## 豫算二十五萬圓を計上す

各方面で從業員の待遇改善が叫ばれてゐる折柄朝鮮遞信事業の第一線に働く郵便局所の通信、集配、貯金事務を扱ふ吏員の内約二千名は まだ二十四時間勤務に服してゐるので、最近の如く窓口事務のサービスの改善や、短時間の内に急速に正確な事務を要求されてゐるのでそこに無理がある、これを全部十時間 にまで將來時間を短縮することが出來れば、今後益々複雜化する遞信事業を處理するに良い結果を得ることを確信した遞信局では十時間制を實施することになり、これに要する人員增加の 經費廿五萬圓を昭和十二年度豫算に要求、來年度から實現することになつた

### 日米學生
#### 會議終了

【東京電話】去る一日以來早稻田大學大隈會館に於て熱心なる討論を續けてゐた第三回日米學生會議は八日午前を以て終了、午後二時から大隈會館にて閉會式を擧行日本側は龜山義文君、アメリカ側ボール君兩總務委員長の挨拶についで各部門部長の經過報告あり顧問岡村早大教授の感想談あつて四時終了した

# 消防の新操法
## 京城消防署苦心研究
### 愈よ十一日から講習會開かる

十一日から二十一日まで常備消防講習會が京城消防署で開かれる、遠くからも優秀な常備消防員三十餘名があつまり操法の熟練と消防の知識を立派に植付けられる、かくて郷土にかへつてその中心となり大いに貢獻する譯である何從來のポンプ操法は實務に遠ざかり至藝であつたので監長初め幹部は一驚となり數ケ月かけて今度理想的なる操法を編出したが、その間には幾多の心血が注がれてゐる、この操法は總ての操法に共通であり、統一されて實際に卽し非常に便利に出來てゐる

### 老人の首吊り

八日午後八時半頃京城壽水町附近山の中で、五十歲位の朝鮮人の縊死體を通行人が發見、龍山署に屆け出た京城府社宗觀、差出人仁川華平里三五〇根金子と書いた封筒を持つてゐるが身元不明


淋病
急性慢性共に眞によくきく藥は
稲龍印ネオ白檀油である
（普通の白檀油に非ず）
山本博士、稲坂博士、中野博士等多數の刀圭界權威者が實驗の上推奬せられたる最も優秀なものである
定價 廿五グラム 一圓 二十球入 六十錢 五十球入 一圓卅錢 百球入 二圓卅錢
信用ある藥店に販賣す
稲龍印ネオ白檀油ト御指定下サイ

遞信省指定工場
岡田乾電池
岡田電氣商會
營業所 第一工場 東京南品川三丁目 電話高輪(44)0285・1040番 0021番
第二工場 東京東品川五丁目 電話高輪(44)1080番
滿洲配給所 奉天浪速通り 電話奉天6667番

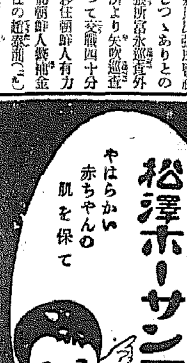


佐藤内科
内科一般特ニ 呼吸器、心臟、胃腸、腎臟
普通病室 隔離病室
院長 醫學博士 佐藤小五郎
京城永樂町一丁目二番地（電話本局(2)二八八四）

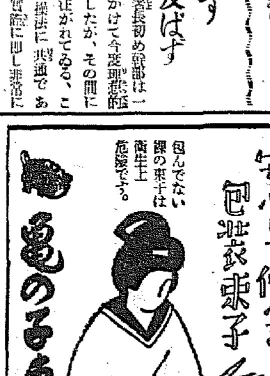


陸上汽罐士
短期間の獨習と僅かの費用で取得出來る
日本汽罐士養成協會

デアテルミーレントゲン科 外科花柳病 特設肛門病科 京城旭町一 島崎病院 電話本2736

皮膚 性病 泌尿科 鴛海醫院 京城本町 電本1493

京日案内

五號活字十五字詰一回五行一圓五十錢以後一行毎に五十錢掲載料金は前納の事但職業廣告に限り特に實費にて掲載す

技師 …… 京城本町一ノ四七 渡邊寫眞館

電話 …… 電本三三二二 三

恩給 …… 京城府古市町三五番地 三澤商會

炊事 婦但し内地人住込に て三十歳より四十歳位 黄金町二ノ一九九 田中木商店

女中 入用但し二十歳位まで の方御來談下さい 京城府黄金町三ノ三〇八 電話本局四三六三・二七四八 紋園旅館

貸地 …… 一番へ

洋裁 …… 京城府本町三丁目九二番地

賣地 玄石町一六二番地 三〇坪、同町一六二番地十三坪、淡江川岸、高台閑靜

看護 婦及見習二名至急募集 初音町一九九 電本一三三一 内科小兒科 原醫院

女事務員 年齢二十歲前後内地人に限る 株式會社細田商店京城店 府内明治町二ノ二五

女サービス係募集 十五以上り二十歲前後容貌 本人直接

特別案内

賣却 オートバイ（ハーレーダビツドソン）サイドカー附 讓りたし、照會は毎日午前九時から正午迄 京城貞洞（光化門三一二番）ソヴエツト總領事館

入院隨意、西原産婦人科 新龍山三角地 電話龍山一〇三五番

本紙一萬號記念懸賞小說二等當選　禁無斷上演映畫

# 春を待つもの (93)

山下ハル子　寺本忠雄畫

佐田は、周一郎に目に見えない綱で縛られてゐるやうな氣持のまゝ、とう／＼一時過ぎ迄汽車を降りることが出來なかつた。

日輪子があのまゝ何處へ行つたかと云ふことも氣になるし、出來れば、行き當りばつたりでもいゝから汽車を脫けて、更に角京城の街へ跳らうと思ひ作ら、停車する度に周一郎の目に阻まれて、どうにも身動きが出來なかつた。

假令、甘く汽車を降りられたとしても、周一郎が何處迄も自分を追跡して來さうに思はれる。

それなら五十歩百歩で、惡あがきする丈骨折り損かも知れない――

佐田がそのことに氣付いた時は、もう惡も得もなく草臥れてしまつて、周一郎の目から逃れることよりも、睡りたい慾望の方が先に立つた。

車窓に靠つたやうに響く輪の音に、ぼんやり耳を傾けてゐる內に、佐田は正體もなく眠り轉げてしまつた。

クッションに凭れかゝつて、だらしなく下唇を垂らした間から白い齒並みを見せて微かに鼾さへかいてゐる佐田の寢姿を見ながら、周一郎は、京城に殘して來た淸介の病狀を案じ、行方の知れなくなつた弟の身の上を想ふと、神經は冴えかへつて來るばかりだつた。

あゝして、日輪子は無理に下車させたもの、あの夫人が眞直ぐに良人の病床にかけつけるものだとは思へない。そのことも今の周一郎には拔き差しの出來ない鬱陶な思ひだつた。

彼は眠れない儘、東京で渡された儘まだ目を通さずにスーツ・ケースの中に入れたなりになつてゐる、今度鐵道省で計畫してゐる鐵明路隧道の工事概要のパンフレットを擴げてみた。岩國と德山を繫ぐその新線については、彼が鐵道省へ入つた當座から種々計畫されて何度か工事着手を懇願されながら、豫算の關係で立消えになつてゐたもので相當の難工事でもあり、それだけに父仕事としては張りのあるものだつた。

車窓の乏しい電燈を便りに、難設圖面と照し合してパンフレットの文字を追つてゐる內に、何時か、車窓の兩側からぼんやりした薄明りが見え始めた。

夜が明けたらしい――。東京で冬二の問題さへ片がつけば、自分の行く處は此處だ！と周一郎は、

父親の原因不明の死、鈴太に對する恐らく永遠に解けぬと思はれる疑ひ――愛子の問題……と身邊に簇起つたわづらはしさから逃れて、平らかな心持でゐられるのは仕事をしてゐる場合を措いては他にない……とじつと考へてゐた。

だが、汽車が大阪のホームに滑り込んで行つた時は、父の長く住んでゐた處だと思ふと周一郎の心の內も、今迄陽の當つてゐた地面に急に陰がさしたやうな暗鬱としたものに變つた。

『あつ、あゝゝ。よく眠た』照れかくしにそんなことをつぶやき作ら兩腕を差出して背延びした佐田は

目の前の周一郎が昨夜のまゝの姿勢で難かしげな顏をしてゐるので、何だか急にむか／＼と腹が立つて來た。別府へでも何處へでも勝手に從いて來るがいゝ、日輪子さへ一緒でなければお前なんぞに文句をつけられる覺えは無いぞと啖呵の一つも切つてやりたい程だつた。

彼は急に元氣になつて、一そこの儘別府へ行つてやらう――別府には別府で又面白いことが待つてゐるかも知れないぞ――。よし！それに折角買つた寢台券をふいにしてしまふなんぞ勿體なさすぎる。

もう一つ、此の若い紳士に一泡吹かせてやるのも面白からう。釜山で撒いてやらうか、下關邊がよからうか？門司へ上陸つた時、佐田は自分の計畫がうまく當つた心算で大得意だつた。それから一月餘り別府を中心に博多、長崎と金のある間は、怪しげな女を漁り歩いた。佐田が再び京城に歸つて來た時は、もう街角には白い麻の洋服が幅を利かせてゐた。彼は安宿を見付けると、垢の目立ちかけたパナマ帽を殘して中村の家へ尋ねて行つた。

## 九日の番組（日曜日）

JODK

### 第一放送

午前六時（東）ラヂオ體操

同六時三〇分 農村講座 農作物の病氣と共の防除 總督府農事試驗場 野瀨直毅

同七時 今日の天氣見込

同七時二〇分（東）ラヂオ體操

同九時一五分 氣象通報

同九時三〇分（東）ラヂオ世界見物（十七）ハワイ テキスト二八ページ 芝 染太郎

同一〇時（東）日曜修行 品川御殿山大御殿より中繼
一、修行 觀誦、大祓、開經祓、修祓、開扉、祝詞、禮拜 大祓正 北村清毅
二、講話 日本人の信仰 管長事務取扱 岡田榮造

同一〇時四〇分（京）趣味講演 食べられる動物 理學博士 岡田 要

同一一時四〇分（大）海外市況

正午（東）時報

午後零時三〇分 滿洲より（奉天） ニュース

同零時五〇分 趣味講演 滿洲の土俗人形の話 小宮國平

同一時（東）野球試合實況（京城は第二放送）第十回全國都市對抗野球大會 明治神宮外苑野球場より中繼

同一時二〇分（東）漫談 水五道 丸山道治

同一時四五分 歌謠曲 森チエリー 伴奏 チーリサマンドール
一、お傳地獄 二、滿洲想へば 三、唐人お吉 四、親は子のため 五、江戸前めをと姿 六、鏡子の子守唄 七、蛙の地下線

同二時四〇分（東）氣象通報

同四時 ニュース

同六時（東）合唱と獨唱 JOAK唱歌隊 指揮 吉原規
一、合唱（無伴奏）雷雨行 イギリス民謠 吉丸一昌作詞
二、獨唱（イ）螢狩 吉丸一昌作詞 中田章作曲（ロ）かみなりさま 吉丸一昌作詞 永井幸次作曲 ピアノ伴奏 笠原昌代 生島潔子
三、獨唱 赤いお船 濱田廣介作詞 大中寅二作曲 高田麗子
四、合唱 いざり火 外國民謠 大桑いよ子作詞
五、獨唱 森の鳥 吉丸一昌作詞 弘田龍太郎作曲 野澤八重子
六、獨唱 搖籃の歌 ヘイス作曲 永村貞三作詞 福田琴子
七、合唱（無伴奏）山登り 猪島四郎作詞 吉原規作曲
八、獨唱 たゆたふ小舟 ナイト作曲 近藤朔風作詞 野澤ひろ子 ピアノ伴奏 鹽島政子
九、獨唱 夕立 青木敬子作詞 大塚淳作曲 小森智惠子 ピアノ伴奏 笠原昌代
一〇、獨唱（イ）水車 スコットランド民謠 安東正郎作詞（ロ）牧歌 ダンデイ作曲 內藤濯作詞 河東田敏子 ピアノ伴奏 鹽島政子
一一、合唱（イ）夏のひかり 下總皖一編曲 二宮龍雄作詞（ロ）森の唄 キュッケン作曲 葛原しげる作詞

同七時 ニュース

同七時二五分 產業ニュース

同七時三〇分（台北）台灣音樂
一、台灣歌仔戲 雪梅敎子 演唱 陳印 阿寶 阿梅 伴奏 台北同志音樂會
二、台灣古曲 徐遇過關 演唱 河長生 玉採 陳印 伴奏 台北同志音樂會

同七時五〇分（東）日曜時事ニュース漫藝 オリムピック娘 逐初夢子 藤尾純 能勢妙子

同八時二〇分（東）ヴァイオリン獨奏
一、協奏曲 ハ長調 ヴィヴァールディ作曲・クライスラー編曲 第一樂章 アレグロ・イネルギコ・マ・ノン・トロッポ 第二樂章 アンダンテ・ドロローソ 第三樂章 アレグロ・モルト
二、メヌエット 高安弄夫作曲
三、チゴイネルワイゼン サラサーテ作曲 作品二十番 高安弄夫 ピアノ伴奏 小山郁之進

同八時五〇分（東）淨ばなし（二）新內節の解剖 伊庭孝 實演 岡本文彌

同九時三〇分（東）時報 ニュース 氣象通報 翌日の番組 地方へのニュース（京城）

同九時五〇分 ニュース 氣象通報 地方へのニュース（朝鮮語、釜山）

同一〇時 鮮滿交換放送（京城より）揚琴と六絃 一、平調會相（六絃、揚琴）二、羽調還入（六絃揚琴）揚琴 金相淳 大笒 金永根 長鼓 金一字

### 第二放送

午後零時五〇分 伽倻琴併唱 朴秋月

同一時二〇分 レコード音樂

同六時三〇分 マンドリン合奏 イタリアン・マンドール

同六時五五分 心田開發講演 吳基先

同八時 孔明歌外 金玉葉

同八時二〇分（東）ピアノ獨奏

同八時五〇分 唱劇調 萬慶敎

同九時一五分 ファース 申不出

同一〇時 鮮滿交換放送（京城より）揚琴と大笒 金相淳外

同一〇時四五分 第十一回國際オリムピック大會放送（伯林）實況（東）國內放送 オリムピック應援歌（レコード）解說 鈴木良德

### 十日のきゝ物

午前六時三〇分（伯林）第十一回國際オリムピック大會放送

同七時一〇（東）朝の修養 無門關（終） 神保如天

同一〇時三〇分 常識講座 旅客輸送の話 鐵道局副參事 鍋野牧

午後零時五分（東）管絃樂（曲目未定） コロナオーケストラ 久岡幸一郎

同六時 ハーモニカ獨奏 岩崎嵩

同六時 お話（釜山）小さきものゝ大きな力 森下勤次郎

同六時二五分（長）趣味講座 史蹟巡り（八）史蹟市川谷 栗岩英治

同七時三〇分（東）趣味講話 能と歌舞伎 野々村戒三

同八時（大）涼味通信（第三夜）大阪橋づくし 一部 大阪市觀光艇水都號より無線中繼

同八時三〇分 室內樂（ピアノ三重奏） 喜久舞弥生 堀江藝妓連中

同九時（東）浪花節 慶應王（第三回）

## 獨唱と合唱
―午後六時―
JOAK唱歌隊

一、合唱（無伴奏）
雷雨行　英國民謠吉丸一昌詞

見るまに黑雲み空に湧き立ち、見るまに黑雲野山に吹き落ち、夕立來れり、とゞろ／＼と鳴神、きらめくいなびかり、山も碎くか、地も裂くるか、荒れたちぬ、今しも世は果かと思ひし時、風止み雨行き、雲に雲消え、空きりげなく霽るゝ夕立

二、獨唱　ピアノ伴奏 笠原昌代　生島潔子

（イ）螢狩　吉丸一昌詞・中田章曲

ほたる來い／＼水をやろ、おまへの水は苦いぞ、わたしの水は甘いぞ、螢來い／＼水をやろ、土手は風が吹く、むかふの山は鬼が出る、螢來い／＼此處に來い

（ロ）かみなりさま　吉丸一昌詞・永井幸次曲

六甲一面かきくもり、そろ／＼吹き出す南風、夕立來るぞ雷鳴るぞ、はしもの入れよと大騷ぎ、太郎は裸で腹鼓、こわくないぞといふうちに、ごろ／＼ひかりぴかぴか、ごろりお臍を押へて逃げこんだ

三、獨唱
赤いお船　濱田廣介詞・大中寅二曲　高田麗子

みんなねてゐるお月夜に、赤いお船が帆をあげた、帆にチラチラなびく旗、青い服きて子が一人、どこのはとばよ富士の山、沖に出て見りや遠い山、燈が見てゐるお月夜に、赤いお舟はこいで行く

四、合唱
いさり火　外國民謠　大桑いよ子詞

夜をこめてつりする小舟あはれ、かすけき火雨夜の星にまがふ、暗き空、闇き海、闇とおちて波さかまく、あはれさみしこの夜めぐし、あのいさり火、海くらく、波さへたちぬあはれ、立れ波に見えかくる、吹く風に灑ふらし、あはれ更くるこの夜くらきこの夜すがら

五、獨唱
森の鳥　吉丸一昌詞・弘田龍太郎曲　澤野八重子

鳴聲妙なる森の鳥、掠籠に入れて飼はずや、眞紅の紐のふさふさと風にゆらめく美しさ、歌を命のわれなれば、ねがひは外にあらねども、君もしわれに歌あらば、逆つと一ふし唱ひたまへ

六、獨唱
搖籃の歌　ヘイス曲・永村貞三詞　福田琴子

あはれゆりかご靜かにゆれて、おだしきねむりたどれや吾子と、更けゆく邊邊をむせぶがごと、かそけく渡るゝ世のうたごゑ、あはれめぐしこねむれよ今は、なれが履路のやすらかなれと、更け行く邊邊をしろがねいろに、やはらぎ照す空の月かげ

七、合唱（無伴奏）
山登り　猪島四郎詞・吉原規曲

六根淸淨お山は晴天、お山は晴天、六根淸淨お山も深も夏だ、夏だ、彼方に見ゆるは白樺林、お山の雲もフワノ＼はしる、六根淸淨お山は晴天、お山は晴天、六根淸淨

八、獨唱
たゆたふ小舟　ナイト曲・近藤朔風詞　澤崎ひろ子
ピアノ伴奏　鹽島政子

九、獨唱
夕立　青木敬子詞・大塚淳曲　小森智惠子

一〇、獨唱
（イ）水車　スコットランド民謠　安東正郎詞
ピアノ伴奏　河東田敏子　鹽島政子
（ロ）牧歌　ダンディ曲・內藤濯詞

一一、合唱
（イ）夏のひかり　下總皖一編・二宮龍雄詞
（ロ）森の歌　キニッケン曲・葛原しげる詞

## 史蹟巡り午後六・二五 市川谷
――長野より中繼――

古來有名な日本の大富豪酒田の本間家所有の史料「市川文書」（百五十通）は本年二月國寶に指定されました。此史料は十年以前に本間家の手に入つたものでありましたが其以前は史料學者として著名な伊佐先生の手に整理され維新直後迄は米澤藩士市川氏の家寶的文書であり而も其市川氏は上杉景勝に從つて移住する迄は文永から慶長迄約三百三四十年間信濃國の最北端の僻境市川谷に住居してゐた氏人であります。今度國寶になつた文書全部は同氏が信越國境の最深陸雪地帶である志久見川畔（下高井郡堺村）に住居した時代のものであります。市川谷の名も實はそれから出たのであります。文書の種類は幕府の下知狀とか譲文とか云ふものが主でありますけれどとにかく其內容は千曲川溪谷に就て語るばかりでなく全信州の歷史にも大いに貢獻してゐるのであります。其史料の貴重なのに比して其史料發生地の僻在いたして居ります點、續いて信濃境の千曲川溪谷の史實等についてお話申上げたいと考へであります（をはり）

內鮮運輸出帆（仁川）
●大阪直航行 さつき丸 八月九日 九日
●阪神行 彥島丸 八月十日 十一日
●阪神行 泰福丸 八月十一日 十二日
●阪神行 大黑天丸 八月十三日 十四日
各船共場合ニ依リ關門瀨戶內海寄港仕ル可ク候
仁川港町四丁目 大和組回漕部 電話一〇三五番 現場七〇七番

## 當代一流 爭霸血戰譜（14）

――（塚田氏一回戰二人目）――

平手香落 六段▽塚田正夫
香落 五段▼建部和歌夫

七局　圖は三三銀成迄の局面

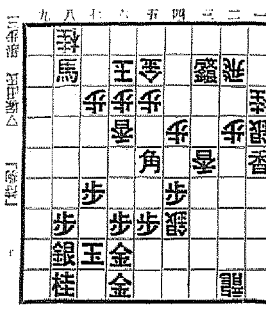

「持駒」▼建部氏 金歩五
「持駒」▽塚田氏 △

持時間各九時間 消費時間 ▽三時間四十八分 ▼三時間五十五分

▽三三飛 ▼八三馬 ▽五四歩（15分） ▼四七馬（3分） ▽三八香成（30分） ▼四四角（15分） ▽五三銀打 ▼一四馬（6分） ▽三七飛成 ▼二二角成（4分） ▽五五桂打（10分） ▼五六銀打（18分）

### 觀戰記（七）
双龍子

### 席上挿話

〝塚田〟五四歩は敵に八三馬と詰めを掛けられて駒を打つても四七馬と指されると玉のふところがせまいから此の場合止むを得ないであるまい。

### 講評
金易二郎

〝建部〟四七馬のところで四四角と出ると五三銀と立つ手なので、それから四七馬と取るところだつたせう

塚田君は敵に八三馬と退かれ飛取りの必至をかけられては形勢全く不利、七二銀と防戰して戰鬪力を失ふ

五四歩は更に敵角に活動される懼れがあるけれど又止むを得ぬところである

御大第々に駒損の憂ひがあるけれど龍を取られていよ／＼苦戰に陷るので逃分でもそれを補ふ含みで三八香と成り込んだのである

建部君の四七馬は全局に影響はないが手順前後の憾みがあらう。ここは直ちに四四角、五三金、三八香成、なら一四馬と指す方が敵に三七飛と成り込まれる懼れがなく安心して戰へよう

塚田君は躊躇してゐると自玉が危險にさらされるので、五五桂と打つて決戰の肚を極めたのは良い、その時建部君は敵の鬪志を制する含みに五六銀と打つたのは安全な作戰計畫である

目下のところ手駒は充分であるが、この場合もし手駒が不足してあると假定すれば七九金ヨル、四八飛、七七玉の防ぎで差支へはあるまい

## 台灣音樂

### 一、臺灣歌仔戲 〝雪梅敎子〟
午後七時半台北より　陳印（外）

歌仔戲とは支那音樂の變體化されたものでなく、純臺灣音樂であり歌詞も普通に臺灣で用ひられる本島語であり、內容も極めて通俗的な所謂臺灣の大衆音樂で歌と演の二つの組合せである。普通には題材も日常生活の戀愛事件など取入れ卑近なものが多い『雪梅敎子』は孟子の母が機織中途で斷つてきたと織りかけてゐた大事な織物を自ら斷ち切つて孟子に敎へ諭ます場面である

### 二、臺灣古曲 〝徐遇過關〟
何長生（外）

明朝の時代時の大元帥李成が登州にあつて羣盜（道場の事）を設けて諸國の英傑を集めて帝の兵威を助けてゐたその時木陽關外にゐた徐遇等一派の新傑がこれを聞いて登州に往かんとしたが木陽關の警戒嚴重で通れずやむなく旅藝人に扮して無事木陽關を過ぎ途に登州に達し共に入朝、大いに帝を助けたといふ話である

日本乾電池
日乾
製造元 東京 高砂工業株式會社

金白 德 銀金
京城德力
京城明治町
電話本局 1572・4037・3939 2088・3688

中元・暑中の贈答に
サントリーウヰスキー

十年貯藏赤札
十年貯藏角瓶
百貨店・洋酒食品店にあり

●炎熱と愛兒
一夜でケロリと治るあせも水藥
アセモローションの威力!!
全國有名藥店にあり 製造元
ニセモノあり御注意

●頭痛鉢卷
苦痛苦痛云わず のんで見給へ
ノーシンを●
目下レッテル二枚で大景品が當る特賣中
八月末日限り

X-16
清涼・整腸・乳酸飲料
レッキス
中元暑中の贈り物には
美味しくて體のためになる銷夏滋强飲料 レッキスが一番!
御贈答用として體裁優美な一本入二本入の化粧箱を御利用願ひます
發賣元……蜂ブドー酒本舖
販賣店……和洋酒食料品店・藥店・百貨店

キネマ第一 シノハラ胃腸丸 賣生堂

ビクターレコードは日本樂器へ
電話本局三四八五番 京城本町一丁目

內科小兒科 山田醫院
特ニ呼吸病・胃腸病 レントゲン科・紫外線
京城本町二丁目四五 電話本局二八八〇番